

# HEDESLSKABETS TIDSSKRIFT

Nr. 7 - 81. årg.

10. juni 1960



## INDHOLD:

Hedeselskabet  
og det danske  
landskab

Moser i Viborg amt

Hedeselskabets  
sølvbæger

Kongeparrets  
sølvbryllup

**Oplag: 18.600**



13 b

## Skift til **SHELL ROTELLA OIL** dieselmotorolien til de hårde belastninger under krævende markarbejde

SHELL ROTELLA OIL er specielt udviklet til smøring af moderne dieselmotorer

SHELL ROTELLA OIL holder motoren ren og fri for slamdannelse selv efter tusinder af timers kørsel

SHELL ROTELLA OIL betyder bedre kørselsøkonomi.

Udtalelser fra landmænd og maskinstationer bekræfter, at dieselmotorer kører bedre og længere med Shell Rotella Oil. *Skift derfor til SHELL ROTELLA OIL nu!*

## SHELL ROTELLA OIL

*Endnu et fremragende*



*produkt*

# VESTJYLLANDS MERGELFORSYNING

Andelselskab

## udnyttelse af lokale lejer og tilrettelægning af mergelleverancer.

Moderne grab-materiel til rådighed. - Levering af højprocentlig mergel fra egne lejer.  
Jordbrugskalk og pulv. kalk i fine kvaliteter fra Hillerslev og Mjels Kalkværker.

Alle oplysninger og tilbud fås hos:

TRIER HØJ,  
formand,  
Vostrup, tlf. Lønborg 43.

KARL BLOCH-NIELSEN,  
kasserer,  
tlf. Billum 66.

CHR. SIERSBÆK,  
næstformand,  
tlf. Skjern 396.



### vandafvisende murfarve

- den populære forsteningsfarve  
fremstillet på basis af  
HVID PORTLAND-CEMENT

Den ideelle overfladebehandling  
til bygningsværker af enhver art.  
Fås i smukke farver og hvid.

Anvendes på  
murværk, puds samt beton.



FORHANDLERE OVER HELE LANDET



TLF. 2 01 01

TLF. 3 40 40

Stort farveillustreret  
katalog  
sendes gratis  
på forlangende

### HAMMERUM HERREDS

Spare- og Laanekasse

Herning - Telf. 10 . 314  
Østergade 6

Kontortid: 10-12,30 og 14,30-17

### Herning Hede- & Discontobank

10-12½, 14½-17  
Telefon 5 . 273 . 720

### Rødkjærsbro Cementvarefabrik

ved J. T. Birk . . . . . Telef. Rødkjærsbro 14

FØRER KUN MÆRKEDE VARER

Alle arter betonvarer til afvanding og kloak føres

Forlang tilbud



RATIN, Virginiavej 7, København F. Tlf. Co. \*9888

# A/s De forenede Teglværker

EGERNSUND - TELF. GRAASTEN 51713 og 51714  
LEVERER TEGLVARER OVER HELE LANDET

**SOLUS betyder enestående**

*Køb  
en*  
**SOLUS**

## **STALDGØDNINGSSPREDER**

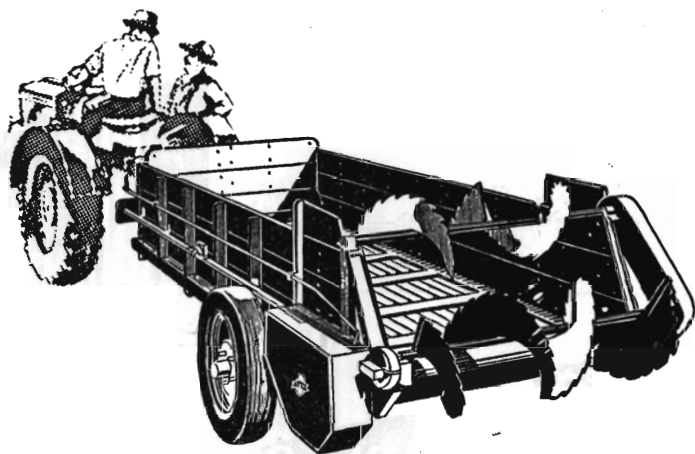

**Hvorfor er en SOLUS staldgødningsspreder enestående?  
Fordi den er utrolig alsidig.**

De kan bruge den:

- til udspreddning af naturgødning,
- til udspreddning af råkaik og mergel,
- til snitning af grøntfoder til ensilering,
- til læsning af roer i jernbanevogn,
- til opsætning af roebatterier på marken
- til hjemkørsel af hø, korn m. m.
- som tohjulet landbrugsvogn,
- som selv aflæsser af roer, kartofler m. m.

De får 8 maskiner i een SOLUS staldgødningsspreder. —  
Læs alt om den mest alsidige maskine i dansk landbrug i vor  
udførlige, illustrerede brochure, der tilsendes gratis fra

**H. SØNDERBY & Co.**  
TARM . MASKINFABRIK . TLF. 16 - 34 - 179

**SOLUS betyder enestående**



**Sprøjtning og pudring  
fra luften -  
hurtigt og effektivt**

**mod skadedyr  
og sygdomme i  
raps, kløverfrø,  
ærter, roefrø,  
kartofler m.m.**

\*\*\*

**LANDBRUGSAREALER  
FRUGTPLANTAGER  
PLANTESKOLER**

**LINDINGER AERO SERVICE**

**LINDINGER AGRO CO. A/S**   
**BÜLOW AGRO CO.**

RØDOVREVEJ 239-243, KØBENHAVN, VANLØSE - TLF. \*703456

Yderligere oplysninger og tilmelding af arealer ved henvendelse til:  
Konsulent A. Præstgaard, Viborg, telf. 2870. ● A/S Kolding Korn, Kolding, telf. 1700. ● Konsulent C. O. Tof-  
torup, Slagelse, telf. 52 32 48 ● Forpagter A. Jensen, „Maltrupgaard“, Søkkjølbing, tlf. 89 45 60. ● Lindinger  
Agro Co.s depoter: tlf. Ålborg 25 203 og Randers 4988.

**Ellidshøj Kridt- og Kalkværk**

v/ C. M. Christiansen, Aarhus

Telefon Ellidshøj 4 og Aarhus 2 73 12  
Fabrikation af jordbrugskalk samt foderkridtmel

**Stenstrup og Odense  
teglværkers kontorer**

Stenstrup - Telefon nr. 19

**Prima drænrør**

**Resenbro**

**Cementstøberi**

v/ ingeniør C. G. Madsen

Telefon 34

**Prima betonrør**  
efter dansk ingeniør-  
forenings normer

Mrk.  $\triangle$  alle gangbare di-  
mensioner fra 10—80 cm så-  
vel med som uden muffe

**Vestjysk  
Trælasthandel**

Varde

Betonvarefabrik

H. Kunøe og Aage Pedersen  
Varde Tlf. 519 - 520

**Landbrugsrør**

(drænrør)

efter Ingf. normer

FORLANG TILBUD

**GUGKALK**  
g'r Grøde

Faa fuldt udbytte af  
Jorden. Brug vor aner-  
kendte Jordbrugskalk  
— det betaler sig!

**GUG KALKVÆRK A/S**  
Elmealle 2, Hasseris. Tlf. Ålborg 21 288

**A/S Skive Markfrøkontor**

Grundlagt 1896  
Telefon 94 Skive  
FRØAVL FRØHANDEL

**Røde drænrør**

føres altid på lager fra 2"  
til 3" — Tilbud til tjeneste

**A/S Gammelgaard  
Teglværk**

Telefon 187 - Skive

**Røde drænrør**

indtil 16" diameter

**A/S Hvorslev Teglværk**  
pr. Ulstrup - Tlf. 67 Ulstrup

# Løve Garn

## Aktieselskabet Holger Petersen

Købmagergade København K.



## FIONA MUFFEKIT

*-gør arbejdet lettere  
og muffen tættere*

FAAS HOS  
TØMMERHANDLERE  
BYGNINGSMATERIALE-  
FORRETNINGER.  
SAMT STØRRE BETONVÆRE FABRIKER



SVENDBORG TAGPAPFABRIK  
TELEFON 66

## HELLESTRUP PLANTESKOLE

(Ejer: Gosch Tændstikfabriker A/S).

SORØ . TELEF. FULBY 133

*Specialplanteskole for Hybridasp*

Brug

# STENSBALLEFRØ

til mark og have

Faas hos:  
Købmænd, møllere  
og gartnere

ØSTERGAARDS FRØAVL 1/5  
STENSBALLE pr HORSSENS

## Viborg Byes og Omegns Sparekasse

Telefon 1400 (4 lin.)

Sct. Mathiasgade 68

Kontortid: Kl. 9—15

Lørdag: Kl. 9—12

Aftenekspedition:

Fredag: Kl. 18,30—20

Filialer:

Karup

Flyvestation Karup

Mammen

Løgstrup

## Skive Cementstøberi

KNUD ØSTERGAARD

Telefon 921

NORMRØR

med garantimærket  $\Delta$

Imprægnering

Brøndrør

Aktieselskabet

**L. Hammerich & Co.**

Specialforretning i bygningsartikler

Grundlagt 1854 . Tlf. 2 71 55 (3 lin.)

**Aarhus**

Tårnsilosten

Drænrør

Baumadæk

Tagsten

Mursten

**KÄHLERS Teglværk**

Korsør

## Aarhus Privatbank

Aarhus

Stiftet 1871

København

# AEROLIT

DANSK SIKKERHEDSPRÆNGSTOF

# Hedeselskabets Tidsskrift

Nr. 7

15. juni 1960

81. årg.

*udgår 16 gange årligt og sendes til selskabets medlemmer. Annoncer bedes sendt til Hedeselskabets hovedkontor, Viborg. Annoncepris 50 øre pr. mm. Medlemsbidraget er enten årlig mindst 5 kr. eller en gang for alle mindst 100 kr. Redaktionsudvalg: Afdelingsleder, skovrider B. Steenstrup (formand), overingeniør N. Venov og distriktsbestyrer J. Alsted. Redaktør: H. Skodshøj. Carlo Mortensens Bogtrykkeri, Viborg.*

**Indhold:** Hedeselskabet og det danske landskab. — Moser i Viborg amt. — Hedeselskabets sølvbæger. — Kongeparrets sølvbryllup. — I få ord.

**Forsiden:** Annonce: De kæmpestærke danske Bukh traktorer pløjer sig støt gennem tung mosejord.

---

## *Hedeselskabet og det danske landskab*

Af direktør Fr. Heick.

I det foregående nummer af Hedeselskabets Tidsskrift var der på foranledning af tidsskriftets redaktion optaget en artikel af professor H. M. Thamdруп, lederen af Naturhistorisk Museum, Aarhus, om naturfredningsproblemer i relation til Det danske Hedeselskabs arbejde.

Artiklen giver udtryk for professor Thamdрупs syn på disse forhold. Mine få bemærkninger her skal ikke opfattes som et egentlig gensvar, men jeg vil kun fremhæve enkelte for Hedeselskabet betydningsfulde synspunkter i denne sag.

Allerførst vil jeg takke professoren for den saglige tone, som artiklen her er holdt i, og som også prægede professor Thamdрупs indlæg i radiodiskussionen om emnet den 17. april d. å. En rolig og lidenskabsløs forhandling om problemet: at gøre vort land til både et frugtbart og et skønt land — at bevare det skønt, samtidig med at vi øger dets produktive kraft, må være af værdi.

Jeg finder også anledning til at påskønne indledningsordene i professorens artikel, hvori det fastslås, at næppe nogen anden enkeltinstitution i samme grad som Det danske Hedeselskab har bidraget til at omskabe det danske landskab. Heri ligger en overmåde stor

anerkendelse til det gamle selskab. Det sande heri træder særlig klart frem, når man i erindringen genkalder sig udviklingen i de jyske sandjordsegne gennem de sidste 100 år.

Om få år har Hedeselskabet bestået i 100 år, og der vil da ved denne lejlighed formentlig blive givet en vurdering af selskabets indvirken på det økonomiske liv i vort land. Jeg skal her kun pege på, at i dette tidsrum er ca. 1 mill. ha i Jylland forvandlet fra hede til agerland og skov. — Direkte er der skabt grundlag for mere end 25.000 nye landbohjem og et ikke statistisk opgjort, men stort antal hjem, der direkte får sit udkomme ved hedeskovbruget. Indirekte er virkningen uhyre meget større.

Hedeopdyrkningen er det direkte grundlag for byerne Grindsted og Herning og mange flere. Hedeegnenes andel i landbrugseksporten har været og er stor, og alene fra de 2 førnævnte byer foregår en stor eksport af industrivarer og en forsyning til hjemmemarkedet af varer, der ellers skulle indføres.

Spørgsmålet er så, om disse store og for vort samfund i dag bærende økonomiske resultater helt overvejende er opstået på bekostning af skønhedsværdier. Jeg erkender med glæde, at en hede kan være smuk, og navnlig d e t, jeg forstår ved »vidsynet«, men alligevel må jeg med sandhedens ret fastholde, at plantagerne, der nu efterhånden bliver til skove i Midt- og Vestjylland, har forøget dette landskabs skønhed. Selv den fattigste bjergfyrskov i ødet om hedemose og indsande er en naturskønhed, som har tilført landskabet nye, men måske særprægede værdier. Sammen med læplantningen er skovene en nødvendighed, for at der kan drives rationel landbrug i disse egne. Spørg en hedebonde eller hans hustru om haven, fuglelivet og blomsterfloret, der fulgte i læet af hegn og skove.

Hvis man til naturværdierne henregner et lands vildtlevende dyreliv, så har Hedeselskabets virke på plantningens områder medvirket til store værdistigninger. Tænk blot på den store bestand af råvildt og endog kronvildt, man nu har i de jyske skove.

Stærkest virkende for mig i hele denne store kultiveringshistorie er dog, at der lever en lykkelig befolkning under gode økonomiske forhold, hvor der før kun var en spredt og fattig befolkning, der følte livets tyngsel hårdt, selvom de havde en overdådighed af skønhedsværdier og vidsynets kostbare fred.



Professor Thamdrup omtaler også grundforbedrings- og landvindingsarbejder.

Dansk jordbrugs høje produktionsniveau kræver veldrænede jorder, og disse arbejders udførelse er som regel betinget af vandløbsreguleringer. »Jord er ikke alene et produktionsapparat, det er — og bliver — i stigende grad rammen om vor tilværelse. Højere levestandard, længere fritid og motorisering vil i de kommende år øge bybefolkningens behov for »natur« efter en hidtil ukendt målestok«, skriver professor Thamdrup. Det er sandsynligt, at det vil gå sådan, men heroverfor må for det første fremhæves, at den pågældende udvikling med stigende produktivitet også øger behovet for det, den danske jord kan frembringe. — Spørgsmålet bør måske endda stilles så skarpt op, at det er tvivlsomt, om stigningen i levestandarden overhovedet vil fortsætte, dersom den ikke er parallelløbende med en stigning i dansk landbrugs produktivitet.

Prisen på jord i god kultur har nået hidtil ukendte højder. Det kan have en række årsager, og en af dem må være et stigende behov for jord.

Standser landvindingsopgaverne, vil presset på jordpriser fortsættes i opadgående retning. Der er derfor i høj grad knyttet almene interesser til en jævn fortsættelse af landvindingsarbejderne.

Pr. ha og pr. opnået enhed i produktionsforøgelse er landvinding i dette ords gængse forstand billigere ved opgaver på landjord end på søterritorier. Det vil derfor være naturligt at gå stærkest og først frem, hvor forøgelsen fåes billigst. Også jeg mener dog, at vi skal beholde betragtelige områder som naturreservater, og derfor skal vi allerede nu alvorligt og på langt sigt undersøge muligheder for at indtage søområder til landbrugsjord. — Der vil næppe være basis for en udvikling, som den, der gennemføres i Holland, men vi kan dog lære af hollænderne, at stigende befolkningstal og stigende levestandard simpelthen øger behovet for landvinding.

Det danske Hedeselskabs målsætning har gennem de mange år i hovedsagen været at medvirke til at øge nationens produktive kraft, men dets udøvende medarbejdere såvelsom dets ledelse har også altid haft sans for bevarelsen af vore historiske og etiske værdier. Den samme indstilling er gældende hos Hedeselskabet i dag.

Jeg kan derfor udtale beredvillighed til at drøfte muligheden af

klassificering af landvindingsopgaver, men hvor langt der kan gås ad en sådan vej, uden at det kommer til at virke som forsinkende i praksis, vil i sig selv være et problem. Det må snarere være en opgave for naturfredningsorganisationen i store linier at søge udarbejdet oplysninger om og forslag til fremtidens reservater og fredede områder. Landøkonomiske foreninger og enkelte landmænd kan da på forhånd være vidende om, at de ved landvindingsopgaver, der berører det kortlagte, kan vente særlige hindringer. Jeg vil her understrege professor Thamdrups bemærkning om, at Hedeselskabet kun er en rådgivende institution — et udførende organ. Lodsejerne har det afgørende ord, og en hindring i at udnytte oplagte økonomiske muligheder berører ejendomsretten.

Jeg vil slutte med at gentage Hedeselskabets beredvillighed til at være med i arbejdet for at bevare og øge skønhedsværdierne i vort land. Jeg værdsætter værdien af de lovmæssige beskyttelser af naturværdierne, men jeg udtaler betænkelighed ved at gå den personlige ejendomsret for nær i denne sag. Måske kan vi øge de reelle rekreative muligheder for befolkningen ved at give videst mulig adgang til færdsel — også med motorkøretøjer — på arealer i offentlig eller halvoffentlig eje. Det er en naturlig opgave for midlerne i motorfonden. Her er også ofte muligheder i forbindelse med landvindingsopgaver.

Der er opgaver nok, som kan bringes til en fornuftig løsning ved fordomsfri forhandling. Jeg takker professor Thamdrup, fordi han har understreget dette i sit indlæg.

---

## Moser i Viborg amt

Ved hjælp af en bevilling fra arbejds- og økonomiministeriet har Det danske Hedeselskab i 1955—56 foretaget systematisk undersøgelse af moserne i Viborg amt efter en af Landbrugsministeriets Moseudvalg udarbejdet plan.

Arbejdet i marken er udført af landbrugskandidaterne E. Christensen, H. Frederiksen, H. Krog, M. Aagaard Madsen, C. G. Marstrand og A. With med lokal medhjælp anvist af amtsarbejdsanvisningskontorerne i Viborg og Skive. Bearbejdning og opgørelse af materialet er foretaget af assistent H. Frederiksen.

Undersøgelsen af de udtagne prøver er udført på Hedeselskabets laboratorium.

Undersøgelsen har omfattet alle de arealer, der på Geodætisk Instituts målebordsblade i 1:20.000 er vist med mose- og engsignatur samt iøvrigt alle arealer, hvor der skønnes at være mulighed for, at der kunne findes mose.

Der er opmålt og undersøgt ialt 7920 ha mose. I forhold til amtets samlede landareal udgør moserne 2,65 %.

Moserne er klassificeret efter egnethed til produktion af brændsel, således at klasse I omfatter de mest askefattige moser, væsentligst højmoserne, klasse II moser med noget større askeindhold, men dog af ret god kvalitet, væsentligst de bedste lavmoser, klasse III de mere askeholdige moser, klasse IV moser med så små tørvemængder, at de kun har interesse til rent lokalt brug, og klasse V de moser, der er uegnet til brændselsproduktion.

Fordelingen på de forskellige klasser er:

|                 |          |      |    |
|-----------------|----------|------|----|
| Moser af klasse | I.....   | 599  | ha |
| » » »           | II.....  | 2215 | »  |
| » » »           | III..... | 2788 | »  |
| » » »           | IV.....  | 128  | »  |
| » » »           | V.....   | 2190 | »  |
|                 | Ialt.... | 7920 | ha |

Den samlede mængde af tørvemasse i moserne af klasse I, II og III, altså de moser der kan benyttes til brændselsproduktion, er:

|                   |          |      |            |              |
|-------------------|----------|------|------------|--------------|
| I moser af klasse | I.....   | 1,2  | mill. tons | tørvetørstof |
| » » » »           | II.....  | 5,0  | »          | »            |
| » » » »           | III..... | 5,8  | »          | »            |
|                   | Ialt.... | 12,0 | mill. tons | tørvetørstof |

Omregnet til tørv med 30 % vandindhold svarende til alm. lufttør tilstand udgør mængden ca. 17 mill. tons.

Mosernes beliggenhed fremgår af medfølgende oversigtskort (sognekort), og i efterfølgende oversigt er der for hvert sogn foretaget en opgørelse af undersøgelsens hovedresultater.

Overensstemmende med planen er der for hver mose udarbejdet en rapport og kortskitser i målestoksforholdet 1:4.000 samt analyser. Nærmere oplysninger om de enkelte moser vil kunne fås ved henvendelse til Hedeselskabets kontor for moseundersøgelser, Viborg.

Den overvejende del af moserne i Viborg amt udgøres af de store lavmosestrækninger i ådalene. Alene langs Nørreå findes en fjerdedel

## Oversigt over resultater af moseundersøgelser i Viborg amt.

| Sogn                   | Areal i ha af mose af klasse |       |      |     |      | Tons tørvetørstof i mose af klasse |        |        | Af-grav. mose ca. ha |
|------------------------|------------------------------|-------|------|-----|------|------------------------------------|--------|--------|----------------------|
|                        | I                            | II    | III  | IV  | V    | I                                  | II     | III    |                      |
| Aalum . . . . .        | 33,0                         | 97,0  | 44,1 | 0,5 | 61,3 | 118900                             | 384100 | 128900 | 16,0                 |
| Aasted . . . . .       |                              |       |      |     | 36,0 |                                    |        |        |                      |
| Almind . . . . .       | 14,5                         | 10,5  | 7,2  |     | 16,0 | 26300                              | 32000  | 14300  | 9,5                  |
| Asmild . . . . .       | 22,5                         | 54,2  | 16,2 | 0,7 | 16,5 | 52800                              | 155000 | 35400  | 9,5                  |
| Balle . . . . .        | 6,0                          |       | 2,5  | 0,4 | 3,2  | 20600                              |        | 10700  | 9,0                  |
| Balling . . . . .      |                              |       | 6,0  |     |      |                                    |        | 9800   |                      |
| Bigum . . . . .        |                              | 14,0  |      |     | 5,0  |                                    | 26700  |        |                      |
| Bjerring . . . . .     |                              |       | 6,5  |     |      |                                    |        | 10600  | 10,0                 |
| Borris . . . . .       |                              | 40,5  | 52,0 |     | 27,5 |                                    | 54200  | 68300  | 62,0                 |
| Brøndum . . . . .      |                              |       |      |     |      |                                    |        |        | 30,0                 |
| Daugbjerg . . . . .    | 30,0                         | 12,5  | 16,0 |     | 8,0  | 44200                              | 19500  | 28500  |                      |
| Dollerup . . . . .     | 8,0                          | 12,5  |      |     | 1,5  | 7800                               | 12500  |        |                      |
| Dommerby . . . . .     |                              |       | 6,0  |     | 22,6 |                                    |        | 9700   |                      |
| Durup . . . . .        |                              |       |      |     | 8,5  |                                    |        |        |                      |
| Engesvang . . . . .    | 111,0                        |       |      |     |      | 281500                             |        |        | 65,0                 |
| Elsborg . . . . .      |                              | 5,0   | 5,8  |     |      |                                    | 11600  | 14400  |                      |
| Feldingbjerg . . . . . | 4,7                          | 17,5  | 10,0 |     | 17,5 | 3200                               | 24900  | 22700  | 13,0                 |
| Finderup . . . . .     |                              |       |      | 1,1 |      |                                    |        |        |                      |
| Fiskbæk . . . . .      | 3,5                          |       |      |     | 28,0 | 5700                               |        |        |                      |
| Fjelsø . . . . .       |                              |       | 3,8  |     | 44,3 |                                    |        | 11700  |                      |
| Fly . . . . .          |                              | 2,0   | 72,5 |     | 84,0 |                                    | 2000   | 202500 | 30,0                 |
| Frederiks . . . . .    |                              |       | 2,5  |     | 3,5  |                                    |        | 2300   |                      |
| Funder . . . . .       | 9,8                          | 1,3   | 21,5 |     |      | 20300                              | 3100   | 103400 | 30,0                 |
| Fur . . . . .          |                              |       |      |     | 2,5  |                                    |        |        |                      |
| Gammelstrup . . . . .  | 3,0                          | 50,0  | 20,0 |     | 9,5  | 5200                               | 99600  | 36700  | 4,0                  |
| Gedsted . . . . .      |                              |       | 35,2 |     | 17,3 |                                    |        | 82700  |                      |
| Granslev . . . . .     |                              |       |      | 1,3 |      |                                    |        |        |                      |
| Grinderslev . . . . .  |                              |       | 19,0 |     | 4,0  |                                    |        | 26000  |                      |
| Grønbæk . . . . .      | 6,5                          |       | 9,5  |     | 6,0  | 8400                               |        | 17200  | 45,0                 |
| Gullev . . . . .       |                              | 3,3   |      |     |      |                                    | 2600   |        | 5,0                  |
| Gødvad . . . . .       | 1,5                          |       | 11,3 | 0,2 | 1,2  | 3700                               |        | 32800  | 23,0                 |
| Hammershøj . . . . .   | 1,8                          |       | 89,2 |     | 67,0 | 2500                               |        | 198400 | 11,0                 |
| Havrum . . . . .       |                              |       | 6,0  | 0,8 |      |                                    |        | 9200   |                      |
| Hersom . . . . .       |                              | 37,5  | 22,0 |     | 17,5 |                                    | 52700  | 34000  |                      |
| Hinge . . . . .        | 9,0                          |       | 44,5 |     |      | 11400                              |        | 108000 | 19,0                 |
| Hjerk . . . . .        |                              |       |      |     | 3,0  |                                    |        |        |                      |
| Hjermind . . . . .     |                              |       | 1,7  |     | 3,5  |                                    |        | 3100   |                      |
| Hjorthede . . . . .    |                              |       | 5,0  | 2,0 | 4,0  |                                    |        | 13700  | 1,0                  |
| Hovlbjerg . . . . .    |                              |       |      |     | 3,0  |                                    |        |        | 8,0                  |
| Hvam . . . . .         |                              |       |      |     | 23,6 |                                    |        |        |                      |
| Hvilsom . . . . .      | 1,4                          | 110,0 | 10,0 | 2,0 | 6,6  | 4500                               | 347100 | 31300  |                      |
| Hvorslev . . . . .     |                              |       | 1,8  |     |      |                                    |        | 2600   | 12,0                 |
| Højbjerg . . . . .     |                              | 5,2   |      | 2,0 | 1,5  |                                    | 9700   |        | 3,0                  |
| Højslev . . . . .      |                              | 20,0  | 53,0 | 4,0 | 52,0 |                                    | 12400  | 71700  |                      |
| Hørup . . . . .        |                              |       |      |     |      |                                    |        |        | 5,0                  |
| Junget . . . . .       |                              | 2,0   | 16,0 |     | 2,5  |                                    | 3100   | 23000  |                      |
| Karup . . . . .        |                              |       |      | 0,9 | 0,8  |                                    |        |        | 3,0                  |
| Klejtrup . . . . .     |                              | 48,0  | 14,0 |     | 8,5  |                                    | 100000 | 20500  | 25,0                 |
| Kobberup . . . . .     |                              |       | 12,0 | 6,6 | 36,3 |                                    |        | 22800  |                      |
| Kragelund . . . . .    | 77,4                         | 2,0   |      | 0,4 | 5,5  | 132700                             | 2500   |        | 54,0                 |
| Krejbjerg . . . . .    |                              | 16,0  |      |     |      |                                    | 32600  |        |                      |
| Kvols . . . . .        |                              | 5,0   | 9,5  |     | 42,0 |                                    | 3400   | 5700   |                      |
| Kvorning . . . . .     |                              | 58,0  | 59,6 |     | 47,0 |                                    | 93500  | 93000  |                      |
| Laastrup . . . . .     |                              | 5,5   | 6,0  | 3,0 | 7,5  |                                    | 7500   | 5300   |                      |
| Langaa . . . . .       |                              |       | 4,0  |     |      |                                    |        | 7400   |                      |

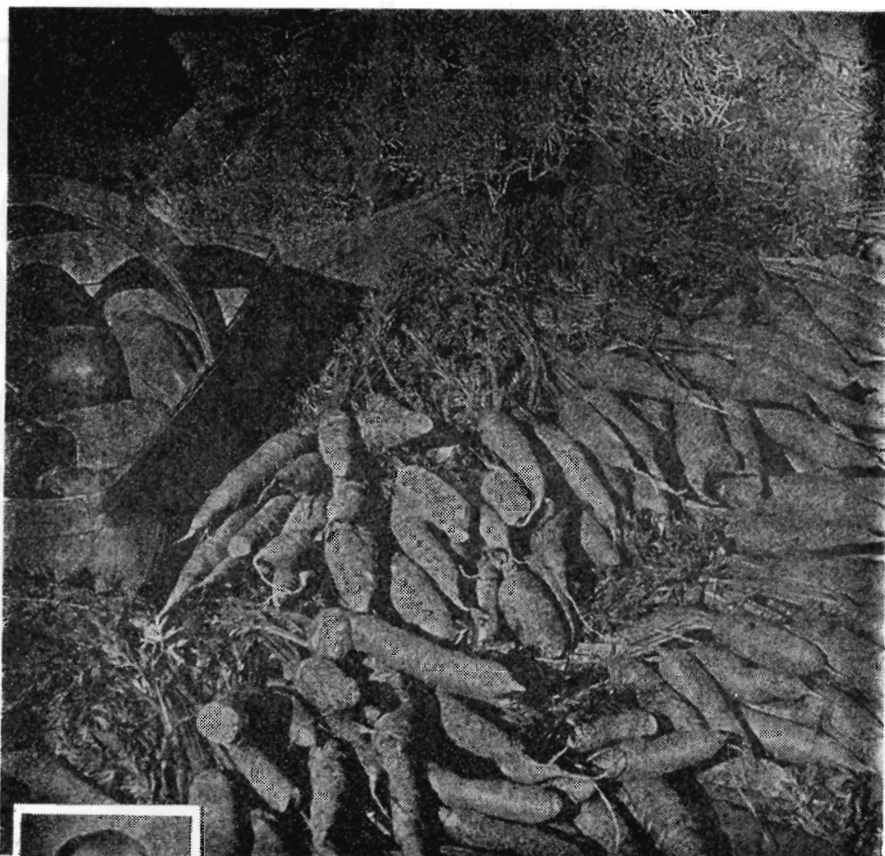

25 a



Konsulenten udtaler:

## **Manglende trivsel i plantekulturerne kan skyldes jordboende skadedyr**

Aldrex 30 er SHELL's effektive middel til bekæmpelse af de jordboende skadedyr, der på larvestadiet æder planternes rødder og derved forringer afgrøden. En behandling med Aldrex 30 er i almindelighed nok til bekæmpelsen af denne plage. Anerkendt af Statens Forsøgsvirksomhed i plantekultur til sprøjtning mod smældrelaver før såning med 10 kg pr. ha.

Få nærmere oplysninger — tal med Deres sædvanlige forhandler eller ring eller skriv til SHELL.

Vore konsulenter og vort omfattende brochuremateriale står frit til Deres rådighed. (Forlang brochure nr. 14).

Aldrin, Dieldrin, Endrin, Phosdrin, D-D og Nemagon er SHELL kemikalier.

# **SHELL ALDREX 30**

**Endnu et fremragende**



**produkt**

A/S DANSK SHELL - SHELL-HUSET - Kampmannsg. 2, V

TEL: MI 5040

Eneforhandler af SHELL kemikalier til forstplanteskoler og skovbrug:  
Dansk Skovkontor, v/ skovrider C. F. Ingvorsen,  
postbox 1 - Næstved, telf. Nyland 110.

## ANVEND TØRVESTRØELSE VED DRÆNING ...

På jorder med fintsandet undergrund kan en tilsanding af drænrørene forebygges ved anbringelse af et lag tørvestrøelse (»hundekød«) omkring stødfugerne.

Spørg Hedeselskabet.

### Jordbrugskalk

Ferslev Kalkleje  
pr. Ellidshøj

Batum Kalkleje pr. Roslev  
Tlf. Aasted 66

### Mergel

Levering fra lokale Lejer

### Brunkul

Midtjysk Brunkul Industri  
Søby pr. Kølkær  
Tlf. Kølkær 28

### Tegl

Katrinebjerg Teglværk  
pr. Hejnsvig  
Tlf. Hejnsvig 17

### H. THEUT A/S

Ingeniør- og  
Entreprenørforetning  
Telefon Viborg  
Viborg 1860 Skovbrynet 23

### FRØCONTORET

KOLDING

Telf. 4344

FRØAVL  
FRØHANDEL

### Handelsbanken i Viborg

Filial af Aktieselskabet  
Kjøbenhavns Handelsbank

Kontor i  
Karup og Kølvrå

### Philipssen & Hall A/S

Sct. Mathiasgade 58 . Viborg  
Elektriske anlæg  
Vandværksanlæg  
Telefon 173 og 174

### Randers

MØRTELVÆRK OG  
BETONRØRSFABRIK

v/ Marius Ødum

Kristrup pr. Randers  
Tlf. 400 Randers fri not.

Kun  $\Delta$  mærkede varer  
føres

Største lager  
Bedste kvaliteter  
Forlang tilbud

### PALUDANS PLANTESKOLE A/S

KLARSKOV

Skovplanter, hæk- og  
hegnplanter, allétræer

Forlang prisliste  
TELEFON KLARSKOV 9

Røde

### DRÆNRØR

fra 2"—12" haves  
altid på lager  
Forlang tilbud

„Sofienlund“  
TEGLVÆRK

Telefon 10 Ulstrup

### Krogsgades Cementstøberi

J. Halvorsen & Sønner  
Kontor  
Dannebrogsgade 22, Aarhus  
Telefon \* 255 99

Ny fabrik . Vejby  
Alt i betonvarer D. S. 400



**BETONKLINKER**  
til  
**HULMURS- OG  
STALDISOLERING**

★  
**A/S FISKBÆK**  
**BETONKLINKERFABRIK**  
**TELEFON HERBORG 12**

### Røde

### drænrør

D. S. nr. 403, syrefast kvalitet

● Fredenshøj Teglværk  
Aabenraa Telefon 22127

### Bjerringbro

Cementvarefabrik

ved Th. Petersen  
Tlf. 111 Bjerringbro

ALLE

$\Delta$  MÆRKEDE RØR  
imprægnerede  
og uimprægnerede

Stort lager  
Altid leveringsdygtig



# Trifolium Frø



KØBENHA'N

RANDERS

| Sogn                          | Areal i ha af mose<br>af klasse |       |       |      |       | Tons tørvetørstof<br>i mose af klasse |        |        | Af-<br>grav.<br>mose<br>ca. ha |
|-------------------------------|---------------------------------|-------|-------|------|-------|---------------------------------------|--------|--------|--------------------------------|
|                               | I                               | II    | III   | IV   | V     | I                                     | II     | III    |                                |
| Le . . . . .                  |                                 | 4,3   | 108,5 |      | 46,5  |                                       | 9300   | 225500 | 2,0                            |
| Lem . . . . .                 |                                 |       |       |      |       |                                       |        |        | 6,0                            |
| Lemming . . . . .             | 27,0                            |       |       |      |       | 58400                                 |        |        | 80,0                           |
| Levring . . . . .             | 6,5                             |       | 4,0   |      | 4,7   | 10100                                 |        | 6100   | 8,0                            |
| Lime . . . . .                |                                 |       |       |      |       |                                       |        |        | 5,0                            |
| Lindum . . . . .              |                                 | 56,5  | 19,0  |      | 6,5   |                                       | 102800 | 45900  | 5,0                            |
| Lysgaard . . . . .            | 3,0                             |       |       |      |       | 7500                                  |        |        |                                |
| Læsten . . . . .              |                                 | 24,5  | 4,5   |      | 4,0   |                                       | 50300  | 11800  | 21,0                           |
| Løvel . . . . .               |                                 |       | 53,6  |      | 58,0  |                                       |        | 103600 | 9,0                            |
| Mammen . . . . .              |                                 | 30,5  | 30,5  |      | 14,0  |                                       | 59400  | 66400  | 2,0                            |
| Mønsted . . . . .             | 6,0                             |       | 8,0   | 2,5  |       | 19400                                 | 24900  |        | 5,0                            |
| Nautrup . . . . .             |                                 |       | 16,0  |      | 14,0  |                                       |        | 26000  |                                |
| Nørbæk . . . . .              |                                 | 73,5  | 86,5  |      | 30,5  |                                       | 125800 | 162400 | 12,0                           |
| Nørre Vinge . . . . .         |                                 | 2,3   |       |      |       |                                       | 5000   |        |                                |
| Pederstrup . . . . .          |                                 | 73,5  | 41,5  |      | 30,0  |                                       | 152300 | 87000  |                                |
| Ramsing . . . . .             |                                 |       | 12,0  |      | 1,5   |                                       |        | 15600  |                                |
| Ravnstrup . . . . .           |                                 | 9,0   | 56,0  |      | 22,5  |                                       | 10000  | 55600  |                                |
| Resen (v. Karup) . . . . .    |                                 |       |       | 0,6  | 6,5   |                                       |        |        |                                |
| Resen (v. Skive) . . . . .    |                                 |       |       |      | 0,8   |                                       |        |        |                                |
| Rind . . . . .                | 24,5                            | 1,7   |       |      | 1,8   | 37200                                 | 4300   |        | 5,0                            |
| Romlund . . . . .             |                                 | 24,0  | 11,0  |      |       |                                       | 19800  | 9100   | 3,0                            |
| Roslev . . . . .              |                                 |       |       |      | 4,0   |                                       |        |        |                                |
| Roum . . . . .                |                                 | 18,0  | 6,5   |      | 6,0   |                                       | 39200  | 12900  | 6,0                            |
| Rybjerger . . . . .           |                                 |       | 16,5  |      | 17,0  |                                       |        | 36500  |                                |
| Rødding (Salling) . . . . .   |                                 |       | 2,5   | 1,0  |       |                                       |        | 2100   | 20,0                           |
| Rødding (v. Viborg) . . . . . |                                 | 30,5  | 15,0  | 0,7  | 14,0  |                                       | 43000  | 30200  | 10,0                           |
| Sahl . . . . .                |                                 |       | 1,0   |      |       |                                       |        | 1300   |                                |
| Sal . . . . .                 |                                 | 11,7  |       |      |       |                                       | 18000  |        | 4,0                            |
| Sejling . . . . .             | 3,8                             |       |       |      |       | 7700                                  |        |        |                                |
| Simested . . . . .            | 13,8                            | 75,5  | 89,5  |      | 79,2  | 33300                                 | 222900 | 294100 | 15,0                           |
| Sinding . . . . .             |                                 | 6,4   |       |      |       |                                       | 20300  |        |                                |
| Sjorslev . . . . .            |                                 | 2,5   |       |      | 4,0   |                                       | 4700   |        | 60,0                           |
| Skals . . . . .               |                                 | 3,0   | 15,5  | 5,0  | 77,5  |                                       | 6000   | 57400  |                                |
| Skive landsogn . . . . .      |                                 | 4,0   | 7,5   |      | 59,8  |                                       | 12400  | 12600  | 4,5                            |
| Skjern . . . . .              |                                 | 80,0  | 140,1 |      | 138,5 |                                       | 152300 | 201900 | 13,5                           |
| Smollerup . . . . .           | 2,5                             | 2,0   | 56,0  | 2,6  | 6,5   | 4800                                  | 1900   | 134400 | 5,0                            |
| Svostrup . . . . .            | 1,2                             |       | 2,7   |      | 3,6   | 1500                                  |        | 8100   | 60,0                           |
| Sæby . . . . .                |                                 |       |       |      | 9,5   |                                       |        |        |                                |
| Sønderbæk . . . . .           |                                 | 109,5 | 94,0  |      | 18,5  |                                       | 336100 | 271200 | 34,0                           |
| Taanum . . . . .              |                                 | 1,2   |       |      |       |                                       | 1500   |        |                                |
| Taarup . . . . .              |                                 | 50,0  |       |      | 1,5   |                                       | 65700  |        | 3,0                            |
| Tapdrup . . . . .             |                                 |       | 48,0  | 1,4  | 25,0  |                                       |        | 102000 | 19,5                           |
| Testrup . . . . .             |                                 | 22,7  |       |      | 11,0  |                                       | 46600  |        | 5,0                            |
| Thorning . . . . .            | 38,0                            |       |       | 1,3  |       | 58500                                 |        |        | 35,5                           |
| Tise . . . . .                |                                 | 20,5  | 1,0   |      |       |                                       | 24000  | 1600   |                                |
| Tjele . . . . .               |                                 | 50,0  | 15,5  |      | 7,0   |                                       | 107600 | 29300  |                                |
| Torum . . . . .               |                                 |       | 17,5  |      | 14,0  |                                       |        | 27500  |                                |
| Tostrup . . . . .             |                                 | 4,0   | 9,0   |      | 27,0  |                                       | 5600   | 20400  | 5,0                            |
| Tøndering . . . . .           |                                 |       | 22,5  |      | 41,0  |                                       |        | 39900  |                                |
| Ulbjerg . . . . .             |                                 | 2,5   | 38,8  | 16,6 | 35,1  |                                       | 101000 | 108900 |                                |
| Vammen . . . . .              |                                 | 79,0  | 79,5  |      | 10,0  |                                       | 123700 | 150400 |                                |
| Vejby . . . . .               |                                 |       | 6,0   |      |       |                                       |        | 8100   |                                |
| Vejrum . . . . .              |                                 | 1,5   | 66,5  |      | 32,5  |                                       | 3400   | 133100 | 5,0                            |
| Vellev . . . . .              |                                 |       |       |      |       |                                       |        |        | 10,0                           |
| Vester Bjerregrav . . . . .   |                                 | 10,5  | 8,0   |      | 36,5  |                                       | 22100  | 15800  |                                |
| Vesterbølle . . . . .         |                                 | 21,4  | 79,4  | 43,7 | 66,9  |                                       | 65800  | 243300 | 29,0                           |
| Vester Velling . . . . .      |                                 |       | 28,5  |      | 16,7  |                                       |        | 39900  |                                |





Det danske Hedeelskabs  
systematiske moseundersøgelser.

### Viborg amt.



| Sogn                        | Areal i ha af mose af klasse |        |        |       |        | Tons tørvetørstof i mose af klasse |         |         | Afgrav. mose ca. ha |
|-----------------------------|------------------------------|--------|--------|-------|--------|------------------------------------|---------|---------|---------------------|
|                             | I                            | II     | III    | IV    | V      | I                                  | II      | III     |                     |
| Viborg domsogn . . . . .    |                              | 7,5    | 8,5    | 0,7   | 11,5   |                                    | 30200   | 12400   |                     |
| Viborg sdr. sogn . . . . .  |                              | 11,5   |        |       |        |                                    | 29000   |         |                     |
| Vinderslev . . . . .        | 26,5                         | 8,1    | 5,0    | 11,3  | 43,8   | 40100                              | 21800   | 8800    |                     |
| Vindum . . . . .            | 61,8                         | 1,6    | 8,5    | 0,8   | 2,0    | 115400                             | 3700    | 29600   | 46,0                |
| Vinkel . . . . .            | 2,3                          | 92,7   | 43,5   |       | 25,5   | 6200                               | 232500  | 88300   | 3,0                 |
| Viskum . . . . .            | 14,5                         | 162,2  | 261,2  |       | 53,8   | 26800                              | 258000  | 447600  | 30,5                |
| Vium . . . . .              | 6,5                          |        | 71,0   |       | 18,0   | 13500                              |         | 143800  | 7,0                 |
| Vorde . . . . .             |                              |        |        | 0,4   | 2,0    |                                    |         |         | 9,0                 |
| Vorning . . . . .           | 4,5                          | 48,5   | 86,5   |       | 32,0   | 9500                               | 93600   | 195800  |                     |
| Vridsted . . . . .          |                              |        | 13,5   |       | 68,0   |                                    |         | 21300   | 4,0                 |
| Vrove . . . . .             |                              | 4,5    | 20,5   |       | 52,0   |                                    | 7900    | 35000   |                     |
| Ørslevkloster . . . . .     |                              |        | 5,2    | 13,0  | 13,0   |                                    |         | 7200    | 8,0                 |
| Ørum (Fjends) . . . . .     |                              | 10,0   | 17,0   |       | 5,5    |                                    | 10800   | 17000   | 20,0                |
| Ørum (Sønderlyng) . . . . . | 4,0                          | 139,0  | 107,0  |       | 19,0   | 11900                              | 283700  | 211700  |                     |
| Øster Bjerregrav . . . . .  | 8,5                          | 194,0  | 61,5   | 0,9   | 47,0   | 27700                              | 611600  | 211500  | 117,0               |
| Østerbølle . . . . .        |                              |        | 39,4   |       | 32,9   |                                    |         | 86900   | 7,5                 |
| Øster Velling . . . . .     |                              |        |        |       | 4,5    |                                    |         |         |                     |
| Ialt . . . . .              | 598,5                        | 2215,3 | 2788,3 | 128,4 | 2189,8 | 1239200                            | 4971900 | 5833100 | 1261,0              |

I følgende sogne er ikke fundet mose:

|             |           |          |              |
|-------------|-----------|----------|--------------|
| Aidt        | Haasum    | Jebjerg  | Serup        |
| Bjerringbro | Harre     | Lundø    | Skjød        |
| Dølby       | Helstrup  | Lyby     | Sønder Vinge |
| Gjerning    | Hem       | Lynderup | Thorsø       |
| Glyngøre    | Hindborg  | Oddense  | Torup        |
| Grensten    | Hornbæk   | Otting   | Vejerslev    |
| Grønning    | Hvidbjerg | Selde    | Vile         |
|             |           |          | Volling      |

af amtets samlede tørvemasse. Ret store mosestrækninger findes også langs Skals å og Simested å og i større eller mindre udstrækning langs mange andre åer og vandløb. Hovedparten af lavmoserne udnyttes som græsningsenge, ofte enge af ret god kvalitet, men meget store arealer er mere eller mindre vandlidende, og de ikke ubetydelige partier, der har været benyttet til tørvproduktion, er ofte så vandfyldte, at de er helt uproductive.

Højmoser af større udstrækning findes kun i amtets sydlige del, og disse tidligere ret betydelige mosestrækninger er nu meget stærkt afgravede. Den tilbageværende tørvemasse udnyttes dels til fremstilling af tørv dels til fremstilling af tørvestrøelse. Den resterende beholdning af gode højmosetørv er af ret beskedent omfang og vil, hvis den nuværende produktion fortsætter, være omtrent opbrugt i løbet af et kortere åremål. En stor del af disse tidligere mosearealer er bragt under kultur, ligesom et større kultiveringsarbejde for tiden er under udførelse i enen ved Frederiksdal.

Af en fortegnelse dels over afgravede moser, dels over ukultiverede mosearealer fremgår det, at der rundt omkring i amtet

nenligger ikke ubetydelige uproduktive arealer. Om den største del gælder det vel, at de vil være ret kostbare at få bragt under kultur, men der findes dog også partier, der ved en forholdsvis beskedne indsats vil kunne forvandles til landbrugsjord af ret anvendelig kvalitet.

A. K r ø i g a a r d.

## Hedeselskabets sølvbæger

Hvert år hædres nogle få fremragende hedeopdyrkere med tildeling af Hedeselskabets sølvbæger. Midlerne til denne hæders-tildeling har Hedeselskabet til rådighed i forskellige legatmidler, som tid efter anden er skænket Hedeselskabet netop til sådanne formål. I år har landboforeninger, husmandsforeninger, Hedebruget og plantningsforeningerne igen indstillet om tildeling af sølvbægeret, og vi bringer her en omtale af modtagerne af nogle allerede uddelte sølvbægere:

### P. Møller Poulsen og Anna Margrete, Tarm

Ved en sammenkomst i hjemmet i Algade i Tarm fik hedeopdyrkeren, den 76-årige P e d e r M ø l l e r P o u s e n den 16. maj overrakt Hedeselskabets sølvbæger efter forudgående indstilling af Hedebruget. Overrækkelsen foretoges af Hedeselskabets direktør F r. H e i c k og tilstede ved højtideligheden var desuden den tidligere mangeårige formand for Tarm-Egvad lokalforening af Hedebruget K n u d H a a h r og den nuværende A g n e r K r i s t e n s e n samt hovedorganisationens formand L a u s t N ø r s k o v. Der blev talt meget smukt om Peder Møller Poulsens og hans hustru Anna Margretes indsats ved opdyrkningen af de 70 tdr. ld. hede, som de i 1914 havde købt og efterhånden opdyrket, samtidig med at der blev bygget og sat besætning ind i takt med udviklingen.

Peder Møller Poulsen var født i Vognbjerg ved Dejbjerg og kom ud at tjene allerede som 7-årig, idet han da blev sat til at »skære sten« på Alkjærsg teglværk. Som 10-årig kørte han mursten fra teglværket helt op til Lem, og alene måtte han læsse både på og af. I 1909 blev han gift og bosatte sig i Tarm, indtil parret i 1914 kunne købe heden og tage fat på at skabe sig eget hjem og virke. Disse første år var meget svære, således at der f. eks. måtte tjenes kontanter ved at harpe og køre grus. En stor børneflokk, 7 døtre og 2 sønner, voksede op i hjemmet og ved sammenhold og fælles hjælp bedredes kårene år for år. Heden svandt ind, der plantedes i skel og omkring bygningerne, der mergledes og grundforbedredes, og efterhånden blev det

et solidt og godt landbrug, velbygget og godt besat med besætning og maskiner.

I 1946 solgtes ejendommen for 45.000 kr. og P. Møller Poulsen flyttede ind til Tarm.

### To sølvbægere til Grindsted sogn

På Grand Hotel i Grindsted samledes der den 16. maj omkring 100 mennesker for at være med til at hædre 2 ægtepar, som Hedebruget havde indstillet til at hædres med Hedeselskabets sølvbæger. De to ægtepar var Holger og Dorteia Petersen, Lyngvang, Jerig, og Anders Chr. og Maren Andersen, Morsbøl, og overrækkelsen af sølvbægrene foretoges af direktør Fr. Heick. Forinden havde Hedebrugets formand Laust Nørskov talt om hedeopdyrknings betydning for Danmark. Efter at overrækkelsen havde fundet sted takkede Anders Chr. Andersen og Holger Petersen, og der blev fra mange sider talt for dem og sagt de to mænd tak for det eksempel, de havde givet.

Grundlaget for tildelingen er dels det målbevidste, men dog almindelige arbejde for hedeopdyrkning og tilplantning, de hver for sig fra de i en ung alder blev selvstændige har gennemført. Det er første gang, at 2 mænd for fælles indsats tildeles hvert et sølvbæger, men de, der har kendskab til indsatsen og fulgt den igennem årene, vil være enige om, at tildelingen og hæderen er velfortjent.

De fortæller selv, at samarbejdet kom i stand, da de i fællesskab havde løst en opgave omkring et vandløb og derved fundet ud af, at de havde fælles interesser i hedeopdyrkning. Det begyndte med køb af ca. 65 ha af »æ swodt bjærge« i Morsbøl i 1942, og derefter købtes lidt efter lidt mere til, ialt et par hundrede tdr. ld., som med stor dygtighed og betydelig indsats af kapital blev bragt i kultur som landbrugsjord eller tilplantet.

De opdyrkede arealer var et af de få virkelig store arealer, der i naturtilstand var tilbage i Grindsted sogn, et stort fladt, terræn horisonten rundt, et sted, hvor der næsten aldrig kom et menneske, men hvor heden bredte sig. En del af arealet var mosearealer og stærkt vandlidende.

Allerede under den første verdenskrig havde et konsortium tanker om en storstilet opdyrkning af de store arealer, og med en mergelbane over arealet blev der kørt store mængder mergel til arealet, men mergelen blev liggende i store dynger, idet planerne om opdyrkning blev opgivet. I 1927 blev arealet solgt til gdr. Karl Kruse, Tistrup, for overtagelse af mergelgælden.

I 1942 købte A. Chr. Andersen og Holger Pedersen en del af arealet og gik i gang med opdyrkning, og senere indgik de et kom-



## 12 års erfaring

er den solide baggrund for arbejde udført af

### MALMOS-FLY

AGRO-KEMI' flyafdeling.

Vi er klar til at løse sæsonens opgaver. Organisationen og jordtjenesten er igen udvidet, materiellet er forøget med endnu en Super Piper Cub med stor lasteevne, hvilket betyder en væsentlig forøgelse af kapaciteten.

Desuden flyver vi i år med Bell helikopter, som sættes ind på særlige opgaver, fortrinsvis kartoffelsprøjtning,

Har De afgrøder, som helst skal behandles fra luften, lad os da høre fra Dem på:

Lunde 222

landsnr. 09 95 55 11

Postadresse:

Odense Lufthavn, Beldringe

### MALMOS-FLY

*Landbrugsservice*

v/ Aktieselskabet

**AGRO-KEMI**

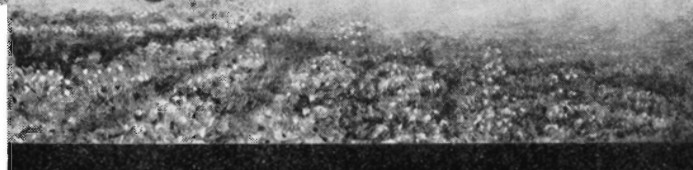

# Gør køkkenet til Deres hobbyrum



Med DALSØGAS i køkkenet vil alle Deres »køkkenpligter« gå som en leg. DALSØGAS giver Dem lettere madlavning og bagning, varmt vand i hanen, lettere vask, opvarmning, rengøring m. m.

Der bor også en Dalsø-forhandler i nærheden af Dem. Lad ham demonstrere f. eks. det populære DALSØKOMFUR med den store, hygiejniske overplade, og den eminente bageovn ..... Kr. 725,—

Udbet. fra 70,— Pr. md. fra 38,—.



## A/S DALSØGAS

Brabrand  
061 60400

Løgstør  
417

Næstved  
3305

Vejen  
526

## Skandia-kalk

Alle arter jordbrugskalk



Skandinavisk Kalk og Kridt 1/5

Aalborg: Telefon 2 92 55

Driftskontor: Tlf. Sdr. Tranders 147



## Brostrøm<sup>s</sup>

Planteskole

VIBORG  
ved C. Nielsen  
Telefon 42

leverer alle planter for  
HAVE, MARK og SKOV  
Hårdføre og veldrevne arter  
for ethvert formål

### ELEMENTBRØER

Jernbetonspunsplanker — Specielle emner efter opgave.

#### N. SKYTTE

Ringkøbing Cementvarefabrik - Tlf. 601—602

Videbæk Cementvarefabrik - Tlf. 214

Alt i betonvarer efter D. S. 400

### HØJSLEV TEGLVÆRKER A/S

Prima, røde drænrør

i størrelser fra 2 til 15 tommer

Indhent tilbud - Tlf. Højslev 3

### Kjellerup Betonvarefabrik ved I. T. Birk

— Telefon 45 Kjellerup

Efter Kl. 17 . Rødkjærsbro telefon 14

FØRER KUN  MÆRKEDE VÅRER

Alle arter betonvarer til afvanding og kloak føres

FORLANG TILBUD

Frøavlscenret

## HUNSBALLE

Holstebro - Tlf. 533

Frøavl og frøhandel

## Viborg Papir-Comp.

Papir & Papirvarer en gros  
Bogtrykkeri  
Kontorforsyning

Sct. Mathiasgade 31—33  
Tlf. Viborg 802—803

pagniskab med Karl Kruse om opdyrkning af yderligere 90 tdr. ld., så det samlede areal kom op på godt 200 tdr. ld. En del af arealet var stærkt vandlidende, og der måtte ofres ca. 50.000 kr. på afvandingsarbejder. I forbindelse hermed blev indkøbt nogle mindre moseparceller, hvor der havde været gravet tørv, og som følge heraf måtte der også foretages planeringsarbejder.

I dag er jorden i fin kultur. Ca. 20 tdr. ld., der ikke egnede sig til opdyrkning, blev i 1947 tilplantet, og der er nu ved at vokse en plantage op. I øvrigt er 95 tdr. ld. tilsået med korn, i 21 tdr. ld. er der kartofler og ca. 65 tdr. ld. er lagt ud til en stor fenne, hvor der hver sommer modtages ungkreaturer i pleje for vestjydske landmænd. Ca. 5 tdr. ld., der ikke kan afvandes, bliver liggende uberørt som et naturreservat for fuglene.

Der er ikke opført bygninger af nogen art på arealet, idet jorden drives med maskiner og redskaber fra A. Chr. Andersens og Holger Pedersens gårde, og samarbejdet er i øvrigt eksemplarisk.

Både A. Chr. Andersen og Holger Pedersen var ejere af gode gårde, inden de gik i gang med opdyrkningsarbejdet. De har begge fået lysten til hedeopdyrkning i arv, A. Chr. Andersens bedsteforældre både på mødrene og fædrene side og Holger Pedersens forældre er hædret i mindeparken.

### Tre husmænd i Skanderborg amt

Under et amtsmøde i Horsens den 17. maj fik 3 husmænd efter indstilling af husmandsforeningerne overrakt Hedeselskabets sølvbæger. De tre ægtepar var Niels og Alma Møller, Bredlund, Hampen, Søren Martin og Ellen Sørensen, Klovborg,, og Henry og Anna Christensen, Gjærn bakker ved Sminge. Direktør Fr. Heick, Hedeselskabet, hyldede smukt det arbejde, som husmændenes egen organisation her havde udpeget som så fremragende, at det fortjente at hædres med sølvbægeret.

Niels og Alma Møller havde i 1927 opsparet ca. 3000 kr., som de anvendte til køb af en hede- og moseejendom i Bredlund på 13 ha for. Med spade og trillebør blev mosehullerne jævnet, der blev kørt mergel på og heden forsvandt i løbet af få år. Hvor der før kun var morads og fattigdom ligger nu en god, veldrevet ejendom med en god besætning — lyngen er borte, og i stedet er der frodige agre omgivet af læhegn, altsammen udtryk for, hvad slid og dygtighed kan bringe det til.

Søren Martin Sørensen overtog ejendommen i Klovborg i 1941 og blev i 1944 gift. Samme år tilkøbtes 18 tdr. ld. hede og mose, som blev opdyrket under store vanskeligheder i de følgende år. Ca.

300 kubikmeter sten er under opdyrkningen taget op og fjernet, men der er stadig store mængder sten i jorden, som navnlig, da der pløjedes med heste, ustandseligt satte ploven fast. Det er gået lettere efter at traktor blev taget i brug, bl. a. har Hedeselskabets maskinstation brudt alen på 5 tdr. ld. i 85 cm's dybde. Der er gennemført et godt arbejde med dræning, mergling og læplantning, og enhver vil kunne se, hvor produktivt og veldyrket ejendommen nu er blevet.

Anna og Henry B. Christensen overtog i 1933 en meget forsømt ejendom i Gjærn bakker med et tilliggende på 11 ha, hvoraf 1½ ha var kratskov, for ialt 9000 kr. — han selv ejede kun 500 kr. Med spade og hakke er ca. 3 ha hede blevet bragt i kultur, så resultatet er iøjnefaldende smukt. Sammen med de øvrige forbedringer af ejendommen ved mergling og dræning betyder udviklingen siden 1933, at der nu her er skabt et godt og værdifuldt jordbrug.

## Kongeparrets sølvbryllup



*Fra jubilæumsfesten i plantagen Dalgas i 1941. Daværende direktør for Hedeselskabet Chr. E. Flensborg står mellem det nuværende kongepar. Til højre for kongen står kammerherre Chr. Lüttichau og bag ved ham ses den daværende formand for repræsentantskabet, kammerherre Mourier-Petersen, Rugaard.*





*Fra indvielsen af Kongenshus i 1953.*

*Kongeparret forlader festpladsen ledsaget af kammerherre Lüttichau.*

Festlighederne omkring kong Frederik d. IX's og dronning Ingrid's sølvbryllup den 24. maj er forlængst overstået, når dette læses. Alligevel bringer vi et par billeder fra besøg som kongeparret har aflagt ved Hedeselskabet. Det første er fra 1941 ved 75 års jubilæet i plantagen Dalgas, hvor det daværende kronprinsepar mødte som repræsentanter for kong Christian d. X. Det andet billede er taget, da kongeparret i 1953 overværede indvielsen af Kongenshus Mindepark.

I anledning af sølvbrylluppet overrakte bestyrelsens formand, kammerherre Lüttichau en sølv gave fra Hedeselskabet.

*I få ord* — ★

### Hedeselskabets repræsentantskabsmøde

Som tidligere meddelt afholdes Hedeselskabets årsmøde i år for første gang i Nykøbing F. den 28. juni.

Mødet holdes på Hotel Baltic og selve mødedagen bliver der om eftermiddagen en udflugt til Bøtø Nor.

Den følgende dag er der tilrettelagt en rundtur på Lolland, bl. a. med besøg på Orebygaard, hvor Hedeselskabet gennem årene har udført meget omfattende grundforbedringsarbejder. Der bliver frokost på »Bangs Have« i Maribo, og dagen slutter med besøg på »Vennerslund«.

\*

I tidsskriftet »Arkitektur« nr. 2 1960 er der gengivet en række billeder og planer af Hedeselskabets Nybygning på Hjultorvet i Viborg, således som gennemført efter arkitekt Erling Zeuthen Nielsens forarbejde.

\*

Den 5. verdensskovkongres, som vil blive afholdt i Seattle i U.S.A. i tiden 29. august—10. september i år, bliver den hidtil største, idet 60 lande har anmeldt deltagelse med ialt over 2000 delegerede. Både før og efter kongressen vil der blive arrangeret studieture for deltagerne til områder, der ligger indtil 600 km fra Seattle.

\*

Familien Dalgas har solgt den del af Høllund Søgaard plantage, ialt ca. 400 tdr. land, der ligger ind mod Donslund, til fiskeriejer Henrik Henriksen, Donslund.

Plantagen Høllund Søgaard var oprindeligt købt af E. M. Dalgas, men senere overtaget i fællesskab af direktør Chr. Dalgas og Holger Petersen. Ved Holger Petersens død blev Christian Dalgas eneejer af plantagen. På en kæmpehøj udenfor hovedbygningen står en granitfigur forestillende E. M. Dalgas og i haven hædrer et stort keramikarbejde Holger Petersens minde. Høllund Søgaard plantage har ialt omfattet ca. 850 tdr. land.

\*

### Påskønnelsesværdigt initiativ

I dagbladet »Hejmdal« for mandag den 16. maj fandtes følgende bemærkelsesværdige meddelelse fra Statens forsøgsstation i St. Jyndeved:

|                             |       |
|-----------------------------|-------|
| Fordampning i ugen 9/5—16/5 | 36 mm |
| Nedbørsunderskud pr. 9/5    | 24 »  |
| Nedbør i ugen 9/5—16/5      | 1 »   |
| Nedbørsunderskud pr. 16/5   | 59 »  |

En tilsvarende meddelelse vil fremkomme hver uge.

Da fordampningen, der er målt, nogenlunde svarer til den fordampning, der finder sted fra en græsmark, kan landmanden herefter let orientere sig om, hvornår afgrøderne skal vandes, forudsat at han iøvrigt har kendskab til sin jords evne til at holde på vinterens nedbør, da denne del af nedbøren jo også nyttiggøres af planterne.

Nedbørsunderskuddet 59 mm (der er beregnet ud fra 1. april) er så stort, at sandjorden er i fare for tørkeskade, og det er derfor forståeligt, at der i »Hejmdal« fortsættes med følgende anvisning: »Græsmarkerne på lettere sandjord vandes anden gang, og rugmarkerne vandes første gang«.

Det er en prisværdig opgave, der her er taget op, og det må ønskes, at andre af landets blade på tilsvarende måde vil orientere landmanden om det meget vigtige spørgsmål om jordens vandhusholdning.

\*

## 70 år

Medlem af Hedeselskabets bestyrelse, proprietær Aage Holm, Eskjær ved Tolne, bliver den 14. juni 70 år. Med den position, som Aage Holm fra ganske ung har indtaget indenfor det offentlige liv i Vendsyssel og på mange områder også videre ud, vil det blive en dag, hvor han vil blive hyldet fra alle sider.

Siden 1935 har Aage Holm været medlem af Hedeselskabets repræsentantskab og siden 1948 indvalgt i selskabets bestyrelse.



\*

Foreningen De danske Mergelselskaber holders årsmøde på Højskolehjemmet i Herning den 7. juli med udflugt til brunkulslejerne.

\*

Skovejer P. Madsen Pedersen, Horstved, har fået tildelt fortjenstmedaljen i sølv.

\*

## Jubilæet på Hjerl hede

Den 9. juli indledes på Hjerl hede nogle meget store festligheder i forbindelse med Hjerl-Fondens jubilæum. De berømte samlinger omkring den gamle landsby er på forskellig måde udvidet med bl. a. flere gamle bygninger, der supplerer landsbyen godt. Der vil blive truffet forskellige arrangementer med deltagelse af over 100 af egnens beboere, således at ældre tiders folkeliv vil blive vist, de gamle bygninger bliver befolket igen, og dagliglivet — navnlig perioden omkring 1840 — vil blive gengivet.

Den store attraktion, som den levendegjorte stenalderboplads fra forrige år var, vil blive gentaget, men med bedre muligheder for, at tilskuerne kan følge med i, hvad der kommer til at foregå.

Et friluftsskuespil med emne fra livet på heden og opdyrkningens historie vil blive opført, og i det hele taget er jubilæumsfestlighederne lagt op i et så stort og omfattende plan, at successen vist på forhånd må anses for sikret. På baggrund af den kendsgerning, at 100.000 mennesker forrige år be-

søgte samlingerne er der grund til at vente endnu flere i den kommende sommer — tilkørsels- og parkeringsforhold er da også blevet forbedret i væsentlig grad.

\*

Vestjyllands Mergelforsyning holder generalforsamling i Ribe den 20. juni.

\*

### **Sandfygning og læhegn**

I en artikel i »Vestkysten« har den meget anerkendte læplantningsekspert, havebrugskonsulent Martin Sørensen, Esbjerg, gjort forårets sandstorme til genstand for en udførlig omtale, hvori han ikke omtaler de egentlige skader på afgrøderne — som enhver vil vide har disse skader i år også været minimale i forhold til f. eks. 1938 —, men derimod benyttes lejligheden til at slå til lyd for fortsat og udvidet læplantning. »Selvom vi naturligvis alle gerne vil tro på et lettere gennemførligt middel«, siger Martin Sørensen, »er de allerflESTE af os nu gennem selvsyn blevet klar over, at læplantning er det eneste effektive middel mod sand- og jordfygning. Vindstyrken kan nemlig i praksis kun nedsættes på den måde.« Artiklen ledsages af en række billeder, hvoraf et af dem, en sandophobning bag et hegn, kommenteres med, at »hvis der var hegn nok, at fordele sandet bag, blev der ikke ret meget sand til hvert hegn.« Det er en variation af det gamle ord om, at er der hegn nok, beholder enhver både sne og jord hjemme.

Iøvrigt peger Martin Sørensen også på, at den rette jordbehandling er af stor vigtighed, og at det f. eks. gælder om at gå foråret i møde med en knoldet overflade og navnlig på de arealer, som enhver landbruger altid kender som farlige indenfor hans egne jorder, og som han ved, han skal passe på.

\*

Den 21. juni bliver medlem af Hedeselskabets repræsentantskab, direktør J. H. la Cour, Pindstrup, 80 år, og medlem af Hedeselskabets repræsentantskab, gårdejer Laurits Knudsen, Egtved, bliver den 26. juni 60 år.

\*

Under ledelse af den konstituerede formand fru I. M. Momsen, har der været afholdt generalforsamling i A/S Houborg plantage. Smukke mindeord blev talt om den i årets løb afdøde, mangeårige formand Chr. Rossau, Strib. Plantagen er i 1959 udvidet ved tilkøb af en ejendom på 37 tdr. ld. Driftsregnskabet balancerede med 105.779 kr. og status med 463.032 kr. Der var solgt gavntre for 43.406 kr. Årets overskud udgjorde 15.575 kr. Der udbetales 12 % til aktionærerne. Til nyt medlem af bestyrelsen valgtes gårdejer N. P. Nielsen, Gilbjerggaard.

\*

A/S Velling plantage udbetaler også i år 6 % i udbytte, skønt driftsoverskudet er forholdsvis lille. Skoleinspektør J. Bøgner, Ringkøbing, er selskabets formand.

\*

På Food-Fair i Aalborg vil Hedeselskabets trækul blive anvendt ved nogle demonstrationer af Barbecue-mad tillavet på den af Hedeselskabet konstruerede danske Barbecue.

# BAUER

**VANDINGSANLÆG**  
for landbrug og gartneri  
**Kunstig vanding betyder**  
**AREALFORØGELSE**

Oplysninger hos:

**WINTHER & HEIDE**

Gl. Køge Landevej 121  
København - Valby  
Va 8888

Jydsk Aktieselskab  
Møllevangsalle 144  
Århus 643 00



ALLEN-TRAKO  
Nr. 1



Græsslåmaskinen for kanalkanter,  
underskov og diger m. v.

**FRIMODT KONNING**  
TRAKO MANUFACTURING  
Pjedsted - telefon 60  
Eneforhandling

## Varde Bank

*Esbjerg afdeling*

Kongensgade 62  
og fiskerihavnen

Teglværkernes

**SALGSKONTOR**

ESBJERG  
Telefon 265 - 546

**Drænrør**

2"-15"  
Mursten - Tagsten

100% SIKRET  
MOD  
ØKONOMISK  
TAB VED  
**HAGL**



Haglskadeforsikring er en billig betryggelse - og bør tegnes i de jydsk landmænds eget selskab, hvor medlemmerne gennem re-assurance er sikret mod større forhøjelser af årsbidraget, selv når katastrofalt store tab indtræffer.

**Reservefond: 600.000 kr.**

**HAGLSKADEFORSIKRINGSFORENINGEN FOR JYLLAND G/S**  
SCT. CLEMENS TORV 9 - AARHUS - TELEFON 2 12 84

Tal med nærmeste  
distriktsforstander  
eller hovedkontoret

## Holstebro betonvarefabrik

v. Anton Madsen

**Holstebro . Tlf. 3**

Alt i Betonvarer  
indenfor  
Dansk Ingeniørforenings  
Normer

**Midtjydske Teglværkers Salgskontor** S. m. b. A.

Telefon Skive 1030

Alle størrelser i drænrør leveres

Telefon Viborg 1330

# CLOC

*Liqueur  
Gin  
Whisky*



# JORDBRUGSKALK

fra vore værker i

**FAXE  
HOLTUG  
HADSUND  
SVENDSTRUP J.**

Aktieselskabet **FAXE KALKBRUD** Jordbrugskalkafdelingen

Frederiksholms Kanal 16, København K.

Telefon Central 9123, Lokal 7

## *Altid prima røde drænrør*

**Silkeborg, Herning og omliggende  
teglværkers salgskontor**

Torvet 6, Silkeborg

Telefon 1200

repræsenterer følgende værker:

A/S Lysbro Teglværker  
De Forenede Teglværker,  
Lysbro  
Bøgild Teglværk, Lysbro  
Vinderslevgaard Teglværk  
Paarup Teglværk

Bjødstrup Teglværk  
Gjern Teglværk  
Visgaard Teglværk  
Højriis Teglværk, Ikast  
De forenede Midtjydske  
Teglværker, Herning

### **Petersværk Betonvare-Industri**

Nørresundby - Telf. 2 10 55 (kaldenr. 0 81)

Alt i betonvarer efter D. S. 400  
Renseanlægget »Ringtanken« (Dansk patent nr. 59820)

### **Nivaagaard Teglværk**

Nivaa - telefon nr. 9

**Drænrør - Mursten - Teglblokke - Tentordæk**

Dansk Brandforsikringsselskab

**»VERMUND«**

af 1904 - gensidigt selskab  
Bygninger og løvsøre  
Virkefelt hele landet  
Hovedkontor: Banegaardsplads 4, Aarhus



Brug **RANDERS  
REB**

### **Stenvad**

**CEMENTSTØBERI**

Telef. 6 Stenvad

Arnold Westmark

Alle  $\Delta$  mærkede rør føres  
Altid leveringsdygtig



**FORLANG  
„ODIN“  
ØL**

**FINESTE KVALITETER**

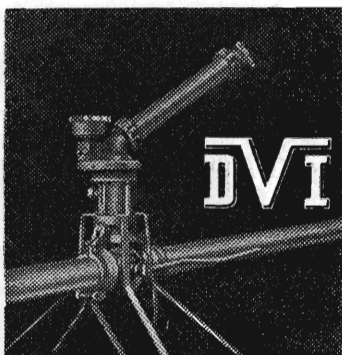

## VANDINGSANLÆG

med Kanoner eller Sprinklers



**DANSK VANDINGS INDUSTRI**

Snoghøj, Fredericia

Tlf. Erritsø 125

### Mejeriernes og Landbrugets ULYKKEFORSIKRING

Telefon Minerva 350  
Gensidigt selskab



Vester Farimagsgade 19  
København V.

Ansvarsforsikring

Automobilforsikring

## STRYG elektrisk...

### Alt i cementvarer,

rør i alle gängse størrelser efter ingeniørf. normer

#### Tjæreborg Cementstøberi,

Hurtig levering

Telefon 21

Reel betjening

AKTIESELSKABET

## SILKEBORG BANK

GRUNDLAGT 1882

Aktiekapital og reserver kr. 4.800.000

Telefon 1122 (5 linier)

## Kaas- Briketter

Hovedforhandler:

Nordjyllands  
Kulkompagni

Nørresundby

Telf. 4227 . 4228

Fabrik: Kaas

Telf. Kaas 11

## Hulkjærhus Planteskole

RØDKJÆRSBRO

Telefon Ans 25

Planter til skove,  
læhegn og haver

## Viborg Andels- Svineslagteri

vore udsalg bring. i erindring

**Tlf. 137 og 779**

## Dansk Plantageforsikringsforening

Det gensidige  
forsikringsselskab

tegner forsikring for gen-  
plantningsværdien for nå-  
letræsplantager overalt i  
Danmark. — Indskud een  
gang for alle 1 kr. pr. ha.  
Årlig præmie pr. ha 50 øre,  
minimum 2 kr. Vedtægter  
og indmeldelsesblanketter  
ved henvendelse til

FORENINGENS KONTOR

I VIBORG.

Telefon 1340.

## Sydvestjydske Teglværkers Salgskontor

Telefon 58

Ø L G O D

Telefon 59

**AALBORG**   
AKVAVIT



**Eet eneste universal smørefedt klarer hele smøringen af alle landbrugsmaskiner og traktorer - fra de allerstørste til de mindste!**

SHELL Retinax A erstatter op til 4 forskellige special smørefedt, sikrer effektiv og korrekt smøring af *alle* smørekopper og reducerer muligheden for fejlsmøring.

- ★ Retinax A har højt smeltepunkt — derfor upåvirkelig af høje arbejdstemperaturer
- ★ Retinax A er vandbestandig
- ★ Retinax A har stor vedhængsevne
- ★ Retinax A indeholder anti-rust additiver

Forlang brochurer med yderligere oplysninger — ring eller skriv til Shell eller nærmeste distriktskontor.



**eet fedt - een sprøjte med SHELL Retinax A**

SHELL fedtsprøjte-fylder til *alle* typer fedtsprøjter. De får sprøjten helt fyldt, og De undgår urenheder og luft i fedtet. Faren for beskadigelser forårsaget af snavs i kuglelejer er derved reduceret til et *mi-*nimum.

**SHELL RETINAX A**

*Endnu et fremragende*



*produkt*

A/S DANSK SHELL, SHELL-HUSET, Kampmannsg. 2, V

Tlf.: MI 5340