



INDHOLD:

Dydebearbejdning

Plantør Anders
Lassen Thygesen

Forsøg og forskning
ved Hedeselskabet

Hedeselskabets
sølvbæger

Hedeselskabets
årsmøde 1960

Opplag: 18.600

HEDESELSKABETS TIDSSKRIFT

Nr. 11 - 81. årg.

10. sept. 1960

MASSEY-FERGUSON 65

Den stærkeste traktor til de største opgaver



B 36/IV

Massey-Ferguson 65 - det er traktoren, ~~De~~ kan byde alt! Og netop i det dårligste terræn viser den stærkest sin fantastiske overlegenhed, når dens 51 hk „slippes løs"... Men styrken er kun én af fordelene. Uafhængig kraftoverføring. Indkapslede, kraftige skivebremses. Disse tekniske fordele - plus et fornuftigt brændstofforbrug - gør det til ekstra god økonomi at vælge M-F 65... Se den - samt M-F 35 og M-F 820 hos den autoriserede Massey-Ferguson forhandler.

Pris for M-F 65 kr. 18.875,-. Lille udbetaling. Resten fordelt på op til 4 år.

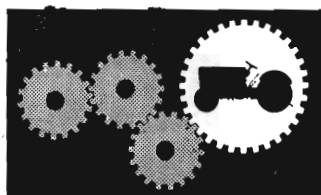

Massey-Ferguson systemet
er landmændenes »byggesæt«
på mekaniseringens område...

NORDISK TRACTOR COMPANY A/S
KØBENHAVN SV



MASSEY-FERGUSON



Enhver falder for

SOLO



Lyden af skovøksernes hug er borte.

Skovbruget er mekaniseret med de langt hurtigere motorsave.

Her præsenterer vi udlandets foretrukne motorsav SOLO — netop importeret til danske skove.

- 25.000 SOLO save fremstilles om året — det største antal i Europa
- 12 mdr.s gratis kaskoforsikring på alle SOLO save — sikrer Dem erstatning ved uheld
- Lavt omdrejningstal — og mindre slid — på bevægelige dele
- Motor på 125 cm³ — 5,5 HK ved 5.000 omdr.
- Stor driftssikkerhed — let at starte og betjene
- Slidstærk i sværd og bevægelige dele
- 100% service — orig. reservedele fås over hele landet

Diesella ^a/_s

KOLDING TLF. 3866

Løve Garn

Aktieselskabet Holger Petersen

Købmagergade København K.



Skovarbejderskolens kursus 1960-61

2. Fra d. 3. okt.	til d. 8. okt.	Afbarkningskursus (særlig papitræ.)
3. " d. 17. okt.	" d. 12. nov.	Alm. skovarbejderkursus.
4. " d. 21. nov.	" d. 17. dec.	do.
5. " d. 2. jan.	" d. 28. jan.	do. (specielt nåletræ.)
6. " d. 1. febr.	" d. 25. febr.	do.
7. " d. 1. marts	" d. 25. marts	do.

Bemærk! Det meddeles endvidere, at fra og med kursusårets begyndelse 1960-61 kan ingen deltage i skovarbejderskolens motorsavkursus, uden at de først har deltaget i et almindeligt 4 ugers skovarbejderkursus.

De almindelige 4 ugers skovarbejderkursus kommer fra og med i år også til at omfatte undervisning i brug af motorsave.

Kursus nr. 3-4-5 kan ikke søges af forstuderende og skovfogedelever, idet kursus nr. 6 og 7 er tilrettelagt specielt for dem. Forstuderende og skovfogedelever skal betale kr. 50,00 pr. uge i kursusafgift. Skovfogedelever på prøveår modtages ikke.

Ansøgningsskema og evt. yderligere oplysninger fås ved henvendelse til

Skovarbejderskolen, Kagerup st., - Telefon Helsingø 615.

Husk skovarbejderskolens bøger:

Håndredskaber til skovarbejde v/ G. Bergsten og I. Nissen 4,00 kr.

Arbejdstekniske råd og vink v/ G. Bergsten, 2. udgave 3,00 kr.

Motorsavens brug og vedligeholdelse v/ I. Nissen, 3. udgave 2,00 kr.

Regnskabsbog for motorsave 1,50 kr.

Ved forud indbetaling på giro 72403 sendes bøgerne portofrit.

I. J. NISSEN

Skovfogedeksamen

afholdes på Jægerspris skovdistrikt m. v. i dagene 19.-30. september d. a., begge inclusive.

Breve til kommissionen bedes indenfor nævnte tidsrum fremsendt under adressen: Hotel Issefjord, Frederikssund.

Ansøgninger om understøttelse på skovfogedskolerne samt arbejdsjournaler og vidnesbyrd for I. og II. års elever må være kommissionen i hænde inden den 19. september d. å.

Kommissionen for Skovfogedelevers uddannelse

P. k. v. T. Tonboe

Husmandsbrandkassen for Danmark

Husmændenes ulykkes- og ansvarsforsikring

Nørre Voldgade 16

København K

Viborg Byes og Omegns Sparekass

Telefon 1400 (4 lin.)

Sct. Mathiasgade 68

Kontortid: Kl. 9-15

Lørdag: Kl. 9-12

Aftens ekspedition:

Fredag: Kl. 18,30-20

Filialer:

Karup

Flyvestation Karup

Mammen

Løgstrup

Skive Cementstøberi

KNUD ØSTERGAARD

Telefon 921

NORMRØR

med garantimærket Δ

Imprægnering

Brøndrør

Holstebro betonvarefabrik

v. Anton Madsen

Holstebro . Tlf. 3

Alt i Betonvarer

indenfor

Dansk Ingeniørforenings

Normer

Aarhus Privatbank

Aarhus

Stiftet 1871

København

AEROLIT
DANSK SIKKERHEDSPRÆNGSTOF

Hedeselskabets Tidsskrift

Nr. 11

10. sept. 1960

81. årg.

udgår 16 gange årligt og sendes til selskabets medlemmer. Annoncer bedes sendt til Hedeselskabets hovedkontor, Viborg. Annoncepris 50 øre pr. mm. Medlemsbidraget er enten årlig mindst 5 kr. eller en gang for alle mindst 100 kr. Redaktionsudvalg: Afdelingsleder, skovrider B. Steenstrup (formand), overingeniør N. Venov og distriktsbestyrer J. Alsted. Redaktør: H. Skodshøj. Carlo Mortensens Bogtrykkeri, Viborg.

Indhold: Dydbearbejdning. — Plantør Anders Lassen Thygesen. — Forsøg og forskning ved Hedeselskabet. — Hedeselskabets sølvbæger. — Hedeselskabets årsmøde 1960. — I få ord.

Forsiden: På de i juni måned 1959 afbrændte 500 ha hede i Kongenshus Mindepark er vegetationen igen begyndt at indfinde sig. Det er navnlig blåtopgræsset og tyttebær, der skyder frem overalt, medens lyngen selv lader vente på sig endnu et år eller to. I forgrunden ses blåtop, og hele fladen bagved er tæt fyldt med tyttebærbuske, som dog ikke har nået at sætte bær i år.

Dydbearbejdning

Af forstander Dam Kofoed.

Forstander Dam Kofoed, Askov forsøgsstation, omtaler i denne artikel en række dydbearbejdningsforsøg, som er gennemført af Hedeselskabet og gjort rede for i Hedeselskabets Funktionærblad nr. 54 d. å. ved N. K. Jensen og J. Krage-lund Øvig.

I Hedeselskabets Funktionærblad nr. 54 af 10. juli 1960 er offentliggjort resultater af 22 dydbearbejdningsforsøg, gennemført af Hedeselskabet.

11 af forsøgene blev anlagt i 1952, og i de følgende år indtil 1955 blev yderligere 11 forsøg anlagt. Forsøgene er kaldt orienterende gravningsforsøg. Parcelstørrelsen er kun 20 m², og der er ingen fællesparceller. Måske var det mere rigtigt at betegne dem som iagttagelser, da den forsøgsmæssige usikkerhed er stor efter en så enkel plan. Jordbearbejdningen er udført med håndredskaber.

Dydbearbejdning har fundet sted i en vis udstrækning i de senere år. Skønsmæssigt kan det anslås, at 5000—6000 ha er dydbløjet.

De jorder eller jordtyper, hvor sådan behandling i særlig grad har interesseret, er:

1. Albunden jord.
2. Gammel havbund.
3. Sandmuldet jord med undertiden lerunderlag eller anden undergrund.
4. Oversandet agerjord.

Forsøgene er gennemført på sådanne hærdede eller uheldigt lagdelte jorder. Første afgrøde har i reglen været korn, og de følgende har vekslet mellem korn, rodfrugt eller græs. På side 247 er de enkelte resultater vist.

Der er gennemført ialt 10 forsøg på albunden jord. Allaget eller den sammenkittede jord har varieret i dybde og udstrækning. I 5 af forsøgene er der et merudbytte på mindre end 10 pct. I de andre 5 forsøg er der over 10 pct. merudbytte, i et enkelt endda 31 pct.

Ud fra de her gennemførte forsøg kan ikke udpeges en bestemt fremgangsmåde som den bedste med henblik på behandling af albunden jord. Det vigtigste er, at allaget brydes, og at overjorden bevares i overfladen.

På gammel havbund er der resultater af 6 forsøg. Som regel er de øverste 20 cm let sandjord, hvorefter der ned til 100 cm dybde fortsat er sand. Hos Emil Mogensen fandtes et giftlag af sandblandet tang i 40—50 cm dybde, og det er naturligvis af vigtighed, at et sådant lag bliver udluftet. For alle behandlinger er der et stort merudbytte. Hos E. Juul fandtes i 40—100 cm dybde sandblandet ler. Det pågældende sted har det været en fordel at få lerlaget blandet op i sandjorden. Resultaterne fra de øvrige forsøg tyder på, at på denne særlige jordtype med sandmuld på sandundergrund har det haft betydning, at det i undergrunden fast aflejrede sand løsnes, så planterødderne kan trænge ned til det område, hvor der er fugtighed.

På ret god til god sandmuld med brunligt overgangslag er der i enkelte forsøg opnået ret god virkning ved behandling af overgangslaget, men muldlaget bør beholdes i overfladen.

I et enkelt tilfælde har man dybdebehandlet oversandet agerjord. Her har der været meget stor virkning ved at pløje det gamle muldrag op og blandet det med det overliggende sandlag.

De af Hedeselskabet her gennemførte iagttagelser har vist, at dybere jordbehandling end sædvanligt kan have interesse under visse særlige jordbundsforhold. For al plantevækst i landbruget er det vigtigt, at der er et passende jordvolumen for rødderne, og at der i dette område er mulighed for, at rødderne både kan få luft og vand. De plantenæringsstoffer, der kan hentes i de dybere lag, skal der næppe

Resultater af 22 forsøg med dybdebearbejdning

F. E. pr. ha.

Albunden jord	Antal høst- år	Nor- mal pløj- ning	Pløjning til 40—50 cm. Gravet og blandet til 40—80 cm	Pløjning til 20—25 cm. Gravet og blandet til 20—80 cm	Gravet og blandet til 60—80 cm	Grubbet til 60—80 cm
William Madsen, Herrup pr. Vinderup	8	6066	6361	6468	6385	6106
Harald Mundbjerg, Herrup pr. Vinderup	7	5087	5279	5103	4899	5383
Anders Skallebæk, Høstrup pr. Skive	5	4574	4246	4672	4478	4991
P. Chr. Jensen, O. Feldborg pr. Skive	8	4094	4270	4234	3925	4264
Laurids Armose, O. Feldborg pr. Skive	5	4653	5329	5264	4984	5360
Johs. Jakobsen, Hodsager pr. Holstebro . . .	3	1862	1940	—	—	2228
Aksel Andersen, Trehøje pr. Gjern	6	2942	3153	3058	3048	3124
Haraldsholm pr. Jels	3	5913	5653	7357	5290	6346
Peder Iversen, Gøtterup pr. Totflund	5	4002	4529	4155	4339	4263
Chr. Pedersen, Gammelskov pr. Bevføfte	3	5083	—	6636	5933	6312
Stenalderhavsjord med grundvand i 80—120 cm		Nor- mal pløj- ning	Gravet og blandet til 40—45 cm	Gravet og blandet til 55—70 cm	Grubbet til 60—70 cm	Muldlag bibeholdt foroven. Gravet og blandet til 20—60 cm
Sindrup Vejle pr. Ydby . . .	4	3556	4390	3756	4746	4333
Emil Mogensen, V. Stausholm, Harboøre . . .	4	3320	4877	4525	4435	4580
do.	1	909	1139	1099	830	850
Egensekloster pr. Mou	5	2808	3922	4016	3739	—
do.	4	5484	6066	6236	6488	—
E. Juul, Vigelsø	2	1550	2390	3054	3782	—
Ret god sandmuld		Nor- mal pløj- ning	Pløjning til 20—25 cm. Gravet og blandet til 20—80 cm	Pløjning til 40 cm. Gravet og blandet til 40—80 cm	Grubbet til 60—80 cm	Gravet og blandet til 60 cm
Johs. Løvig Jensen, Herrup pr. Vinderup	7	3943	3954	3638	3887	—
Thomas Thomsen, Tyndkær pr. Mølby	8	7503	7633	8049	7864	7848
Hans Mogensen, Nybro pr. Tjæreborg	7	4784	5525	4699	5116	—
do.	7	5431	5770	5463	5744	—
do.	7	4149	5014	4489	4962	—
Oversandet jord		Nor- mal pløj- ning	Gravet og blandet til 50 cm	Gravet og blandet til 80 cm	Grubbet til 80 cm	
Mads Toft Kristensen, Førby pr. Sjørring	6	2906	4340	5765	4254	

lægges for megen vægt på, de betyder i det lange løb ikke ret meget.

Inden dybdebearbejdning foretages, må grundige profilundersøgelser udføres for at søge klarhed over jordbundens beskaffenhed. Derudfra må afgørelsen træffes, om jorden skal dybdebehandles. Dyb jordbearbejdning er dyr og kan volde ubodelig skade, hvor den ikke bør udføres, men under ganske særlige jordbundsforhold kan spørgsmålet have interesse.

Oversigt over profilundersøgelserne

Albunden jord:

William Madsen, Herrup pr. Vinderup	0—25 cm' dybde: God, humusrig sandmuld. 25—45 cm' dybde: Brunligt overgangslag. 45—80 cm' dybde: Sammenkittet lyst lerblandet sand. 80—100 cm' dybde: Grovkornet rødsand og grus.
Harald Mundbjerg, Herrup pr. Vinderup	0—25 cm' dybde: Sandmuld. 25—40 cm' dybde: Al- og overgangslag. 40—50 cm' dybde: Rødsand. 50—70 cm' dybde: Sammenkittet rødsand. 70—80 cm' dybde: Lyst sand. 80—100 cm' dybde: Sandblandet ler.
Anders Skallebæk, Højstrup pr. Skive	0—20 cm' dybde: Sandmuld. 20—30 cm' dybde: Al. 30—40 cm' dybde: Brunligt overgangslag. 40—75 cm' dybde: Finkornet, delvis sammenkittet rødsand. 75—100 cm' dybde: Finkornet, noget lerblandet rødsand.
P. Chr. Jensen, O. Feldborg pr. Skive	0—20 cm' dybde: Let sandmuld. 20—25 cm' dybde: Blysand. 25—35 cm' dybde: Al 35—40 cm' dybde: Brunligt overgangslag. 40—100 cm' dybde: Middelkornet rødsand.
Laurids Armose, O. Feldborg pr. Skive	0—20 cm' dybde: Let sandmuld. 20—25 cm' dybde: Blysand. 25—35 cm' dybde: Humusal. 35—45 cm' dybde: Brunligt overgangslag. 45—60 cm' dybde: Rødsand. 60—100 cm' dybde: Lerblandet sand eller sandblandet ler.
Johs. Jakobsen, Hodsager pr. Holstebro	0—20 cm' dybde: Let sandmuld. 20—35 cm' dybde: Al. 35—50 cm' dybde: Brunligt overgangslag. 50—100 cm' dybde: Rødsand.
Aksel Andersen, Trehøje pr. Gjern	0—20 cm' dybde: Lerblandet sandmuld. 20—35 cm' dybde: Brunligt overgangslag. 35—45 cm' dybde: Leral. 45—60 cm' dybde: Lerblandet sand. 60—100 cm' dybde: Sandblandet ler.
Haraldsholm pr. Jels	0—25 cm' dybde: Lerblandet sandmuld. 25—40 cm' dybde: Ler- og grusblandet sandmuld. 40—55 cm' dybde: Fast sort al (grusblandet). 55—75 cm' dybde: Fast lys al (sammenkittet lerblandet sand og sten). 75—100 cm' dybde: Sandblandet ler.

- Peder Iversen,
Götterup pr. Toftlund
0—25 cm' dybde: Lerblandet sandmuld. 25—40 cm' dybde: Sandmuld, lidt grusblandet. 40—55 cm' dybde: Fast sort al, lidt grusblandet. 55—75 cm' dybde: Fast lys al, sammenkittet lerblandet sand og sten. 75—100 cm' dybde: Stærkt lerblandet sand.
- Chr. Pedersen,
Gammelskov pr. Bevtofte
0—25 cm' dybde: God sandmuld. 25—35 cm' dybde: Muldblandet sand. 35—50 cm' dybde: Humusal. 50—70 cm' dybde: Fast al. 70—80 cm' dybde: Sammenkittet rødsand. 80—100 cm' dybde: Lerblandet sand.
- Stenalderhavsjord med grundvand i 80—120 cm:**
- Sindrup Vejle
pr. Ydby
0—25 cm' dybde: Let sandmuld. 25—40 cm' dybde: Lyst sand. 40—100 cm' dybde: Blågråt sand.
- Emil Mogensen,
V. Stausholm, Harbøøre
0—20 cm' dybde: Let sandmuld. 20—40 cm' dybde: Lyst sand. 40—50 cm' dybde: Sandblandet tangaflejring (giftlag). 50—100 cm' dybde: Blågråt sand.
- do.
0—20 cm' dybde: Let sandmuld. 20—40 cm' dybde: Lyst, rødflammet sand. 40—60 cm' dybde: Lyst sand. 60—100 cm' dybde: Gråt sand.
- Egensekloster
pr. Mou
0—20 cm' dybde: God sandmuld. 20—30 cm' dybde: Grus. 30—55 cm' dybde: Lyst sand. 55—70 cm' dybde: Rødligt sand. 70—100 cm' dybde: Blågråt sand.
- do.
0—20 cm' dybde: Ret god sandmuld. 20—45 cm' dybde: Rødligt sand. 45—70 cm' dybde: Lyst sand. 70—100 cm' dybde: Gråt sand.
- E. Juul,
Vigelsø
0—20 cm' dybde: Let sandmuld. 20—40 cm' dybde: Lyst sand med skaller. 40—100 cm' dybde: Sandblandet ler.
- Ret god sandmuld:**
- Johs. Løvig Jensen,
Herrup pr. Vinderup
0—20 cm' dybde: Jævn god, ret humusrig sandmuld. 20—40 cm' dybde: Brunligt grusblandet overgangslag. 40—80 cm' dybde: Grovkornet rødsand og grus. 80—100 cm' dybde: Grovkornet rødsand.
- Thomas Thomsen,
Tyndkær pr. Mølby
0—20 cm' dybde: Jævn god sandmuld. 20—30 cm' dybde: Humusal. 30—40 cm' dybde: Brunligt overgangslag. 40—60 cm' dybde: Grusblandet rødsand, stedvis svagt lerblandet. 60—100 cm' dybde: Rødsand.
- Hans Mogensen,
Nybro pr. Tjæreborg
0—25 cm' dybde: God sandmuld. 25—40 cm' dybde: Brunligt grusblandet overgangslag. 40—75 cm' dybde: Grus. 75—100 cm' dybde: Grovkornet rødsand.

- do. 0—25 cm' dybde: God sandmuld. 25—40 cm' dybde: Brunligt grusblandet overgangslag. 40—75 cm' dybde: Grus. 75—100 cm' dybde: Grovkornet rødsand.
- do. 0—25 cm' dybde: God sandmuld. 25—40 cm' dybde: Brunligt grusblandet overgangslag. 40—75 cm' dybde: Grus. 75—100 cm' dybde: Grovkornet rødsand.

Oversandet jord:

Mads Toft Kristensen,
Førby pr. Sjørring

0—20 cm' dybde: Let sandmuld. 20—35 cm' dybde: Brunligt overgangslag. 35—50 cm' dybde: Rødsand. 50—75 cm' dybde: Lerblandet sandmuld (oversandet muldlag). 75—100 cm' dybde: Lerblandet sand.

Plantør Anders Lassen Thygesen

Den 23. juli døde forhenværende plantør A. L. Thygesen på Randers sygehus i en alder af 79 år.

Plantør Thygesen var østjyde fra Horsens-Skanderborg egnen, og efter præliminæreksamen gennemgik han Hedeselskabets elev-



skole på Birkebæk, hvor han i februar 1907 bestod eksamen med hovedkarakteren ug÷. Efter 15 års tjeneste i forskellige private plantager blev han fra 1. april 1922 plantør i Birkebæk plantage, hvor han kom til at udføre sin egentlige livsgerning. Hans tjenestebolig blev skovfogedstedet »Provsthus«, som også havde været bolig for hans svigerfar, den tidligere plantør Søren Jensen. I 1950 blev det krævende arbejde både med den

1500 tdr. ld. store plantage, planteskolen og Hedeselskabets olie-fabrik for meget for Thygesens helbred. Hans hjerte kunne ikke tåle at anstreges, og han søgte og fik sin afsked fra den 1. maj 1950. Han købte derefter et hus i Laurbjerg, hvor han oplevede et 10-årigt otium. Hans interesse for Birkebæk plantage, for Arnborg-egnen og ikke mindst for de gamle medarbejdere og venner medførte, at han jævnlig kom på besøg i flere dage og logerede hos sin efterfølger, skovfogeden i Provsthus — og Thygesen var altid velkommen.

Gør køkkenet til Deres hobbyrum

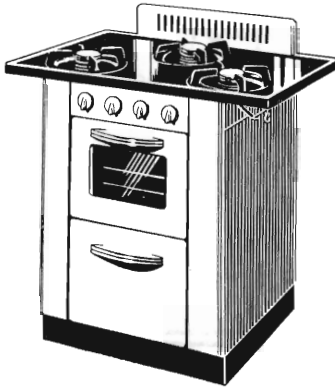

Med DALSØGAS i køkkenet vil alle Deres »køkkenpligter« gå som en leg. DALSØGAS giver Dem lettere madlavning og bagning, varmt vand i hanen, lettere vask, opvarmning, rengøring m. m.

Der bor også en Dalsø-forhandler i nærheden af Dem. Lad ham demonstrere f. eks. det populære DALSØKOMFUR med den store, hygiejniske overplade, og den eminente bageovn Kr. 725,—
Udbet. fra 70,— Pr. md. fra 38,—.



A/S DALSØGAS

Brabrand
061 60400

Løgstør
417

Næstved
3305

Vejen
526

MODERNE PLOVE

for ethvert formål

Traktor- og hestetrukne

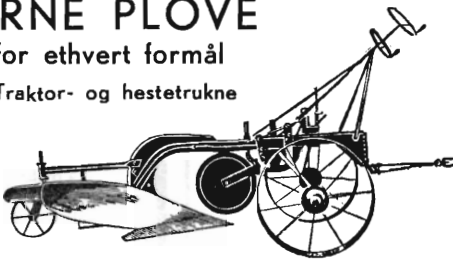

Bovlund 24" traktorplov, type 9 H

Hedeselskabet bruger „Bovlund“ plove

Plovfabrikken »Bovlund«

H. WILKENS

Bovlund pr. Branderup J. - Telefon: Branderup J. (048) 3 52 33

Altid prima røde drænrør

**Silkeborg, Herning og omliggende
teglværkers salgskontor**

Torvet 6, Silkeborg

Telefon 1200

repræsenterer følgende værker:

A/S Lysbro Teglværk
De Forenede Teglværker,
Lysbro
Bøgild Teglværk, Lysbro
Vinderslevgaard Teglværk
Paarup Teglværk

Bjødstrup Teglværk
Gjern Teglværk
Visgaard Teglværk
Højriis Teglværk, Ikast
De forenede Midtjydske
Teglværker, Herning

Viborg Andels- Svineslagteri

vore udsalg bring. i erindring

Tlf. 137 og 779

Dansk Plantageforsikringsforening

Det gensidige
forsikringsselskab

tegner forsikring for gen-
plantningsværdien for nå-
letræsplantager overalt i
Danmark. — Indskud een
gang for alle 1 kr. pr. ha.
Årlig præmie pr. ha 50 øre,
minimum 2 kr. Vedtægter
og indmeldelsesblanketter
ved henvendelse til

FORENINGENS KONTOR
I VIBORG.
Telefon 1340.

HELLESTRUP PLANTESKOLE

(Ejer: Gosch Tændstikfabriker A/S).

SORØ . TELEF. FULBY 133

Specialplanteskole for Hybridasp

STRYG elektrisk...

HØJSLEV TEGLVÆRKER A/S

Prima, røde drænrør

i størrelser fra 2 til 15 tommer

Indhent tilbud - Tlf. Højslev 3

Kjellerup Betonvarefabrik

ved I. T. Birk — Telefon 45 Kjellerup

Efter Kl. 17 . Rødkjærsbro telefon 14
FORER KUN Δ MÆRKEDE VÆRE
Alle arter betonvarer til afvanding og kloak føres
FORLANG TILBUD

Varde Bank

Esbjerg afdeling

Kongensgade 62
og fiskerihavnen

Stenvad

CEMENTSTØBERI

Telef. 6 Stenvad
Arnold Westmark

Alle Δ mærkede rør føres
Altid leveringsdygtig

Herning Hede- & Discontobank

10—12½, 14½—17
Telefon 5 . 273 . 720

A/s Skive Markfrøkontor

Grundlagt 1896
Telefon 94 Skive
FRØAVL FRØHANDEL

Hulkjærhus Planteskole

RØDKJÆRSBRO
Telefon Ans 25

Planter til skove,
læhegn og haver

Røde drænrør

indtil 16" diameter

A/S Hvorslev Teglværk
pr.Ulstrup - Tlf.67 Ulstrup



Jordbrugskalk

- Findelt Jordbrugskalk (pulv.)
- Granuleret Kalk
- Knust Raakalk

Linds Kridt- & Kalkværk

Ellidshøj

Kontoradr.: Møller Jensensvej 2 A
Telf. Vejle 2470

Carlo Mortensen

VIBORG

★

Bogtryk
& kartonnage

★

Telefon 355

Tårnsilosten
Drænrør
Baumadæk
Tagsten
Mursten

KÄHLERS Teglværk

Korsør



RATIN.

PRÆPARATER

RATIN, Virginiaavej 7, Kibva. F. Tlf. No. 1600

A/s De forenede Teglværker

EGERNSUND - TELF. GRAASTEN 51713 og 51714
LEVERER TEGLVÆRER OVER HELE LANDET

Plantør Thygesen passede i de mange år sin dont på en måde, som viste, at det var ham en kær pligt at drive skovbrug. Hans livlige sind og tale kunne virke som noget lyst på den lidt mørkere vestjydske baggrund. Han var levende politisk interesseret og holdt sig også på sine gamle dage godt orienteret i tidens spørgsmål. Personlig vil jeg stedse mindes Thygesen som den altid villige medarbejder og som det friske menneske, han var.

Birkebæk, den 19. august 1960.

A. M ø r c h S ø r e n s e n .

Forsøg og forskning ved Hedeselskabet

Gennem en årrække har Hedeselskabets forsøgs- og forskningsvirksomhed været delt i 2 sektioner. De almindelige jordbundsundersøgelser samt forsøgene med dybdebearbejdning og det hertil knyttede forsøgsarbejde på mineraljorder henhørte under afdelingen for undersøgelser og forsøg under ledelse af forstander N. C. Nielsen.

De dræntekniske undersøgelser og forsøgene på lavbundsjord samt forskningen over de hertil hørende problemer blev foretaget af en særlig sektion, forskningsvirksomheden, med forskningsleder Martin Olsen som leder.

Ved forstander N. C. Niensens afgang på grund af alder i 1958 blev daværende konsulent og leder af Hedeselskabets tørvekontor, A. Krøigaard, udnævnt til forstander og leder af afdelingen for undersøgelser og forsøg. Forstander Krøigaard havde siden 1954 bistået forstander N. C. Nielsen ved afdelingens ledelse. Tørvekontorets arbejdsomfang er selvsagt formindsket i takt med den aftagende interesse for indenlandsk brændsel, men har dog endnu betragtelige opgaver, bl. a. ved de systematiske moseundersøgelser, som gennemføres over hele landet i disse år.

I fjor døde forskningsleder Martin Olsen pludselig, og en række overvejelser har resulteret i, at Hedeselskabet har sammenlagt forsøgs- og forskningsarbejdet under afdelingen for undersøgelser og forsøg. Det samlede arbejde ledes herefter af forstander A. Krøigaard.

Indenfor afdelingens rammer fortsætter konsulent Hove som hidtil med at tilrettelægge Hedeselskabets udstillinger og forestår for

fremtiden tillige Hedeselskabets bibliotek i samarbejde med et nedsat udvalg.

Konsulent N. K. Jensen har dybdebearbejdningsforsøgene til særlig opgave og forestår som hidtil fortrinsvis arbejdet med undersøgelser af over- og undergrund i tilknytning til påtænkte landvindingsarbejder.

Jordbundsundersøgelserne og ikke mindst kalktrangsundersøgelserne har et betydeligt omfang, og arbejdet hermed såvel som forsøgsarbejdet i sin helhed bliver fortsat efter de hidtidige retningslinier under bistand af agronomerne Sv. Aa. Andersen, Kragelund Øvig, Harald Sørensen og Sv. Aa. Dueholm Nørgaard.

De dræntekniske undersøgelser henlægges under mose- og engafdelingen og forestås af konsulent Sandahl Skov, der samtidig bistår Hedeselskabets teknikere ved de forskellige afdelinger ved afvandingsopgaver med særlige problemer, herunder de såkaldte trykvandsproblemer.

Hedeselskabet har anskaffet et i Holland fabrikeret aggregat, der ved anvendelse af meget høje vandtryk skulle være et effektivt hjælpemiddel ved udspuling af tilstoppede drænrør. Dette maskinel administreres af mose- og engafdelingen, og det daglige arbejde hermed er henlagt under konsulent Sandahl Skov.

Hedeselskabets forsøgs- og forskningsarbejde tilrettelægges i samråd med et udvalg, hvortil de landøkonomiske foreninger, Statens Planteavlssudvalg, Landbohøjskolen og polyteknisk Lærestanstalt har udpeget medlemmer. Udvalget består af: afdelingschef C. V. Schledermand Larsen (formand), professor S. Tovborg Jensen, professor N. J. Dahl, professor H. C. Aslyng, konsulent N. Pedersen, forstander, dr. agro. Karsten Iversen, distriktsbestyrer J. Alsted, laboratorieforstander Th. Mogensen med forstander A. Krøigaard som sekretær.

Fr. H.

Hedeselskabets sølvbæger

Foruden de i tidligere numre af tidsskriftet omtalte uddelinger af Hedeselskabets sølvbæger for opdyrkning af hede er der i maj og juni uddelt yderligere følgende fem, for de første to's vedkommende indstillet af husmandsforeningerne og de sidste tre af landboforeningerne.

Karl Konrad Jensen og Emma, Askov, Ørnholm

Ved en fest i Ørnholm den 28. maj overrakte direktør Fr. Heick ægteparret Karl Konrad Jensen og hustru Emma Hedeselskabets sølv-

bæger. Fra alle sider blev der i gode taler givet udtryk for, at hædersbevisningen var fortjent.

Karl Konrad Jensen, der nu er 59 år, købte i 1927 ejendommen, der da var en næsten håbløs forsømt og stenfyldt hedejendom, der var gået fra hånd til hånd, for 9000 kr. Det var da en lille vinkelbygget ejendom med 2 gamle køer, 2 grise og en hest — om den sidstes evner kan siges, at den i hvert fald var venlig. Der blev straks taget fat. Der var 20 ha næsten helt lyngtilgroet at arbejde med, og alene i et af de første år samledes og solgtes der ca. 1000 m³ sten. Der blev pløjet en tynd fure og derefter en dybere, der blev kalket, og døgnet var næsten lutter arbejdstimer for både mand og kone. Føden blev bjerget, men det var småt, og alligevel gik det frem, skønt sandfog hærgede, og bl. a. var ejendommen i 1935 ude for et regnskyl, der sendte sand og jord ned fra bakkerne i en utrolig ødelæggelse. I 1938 kom i høsten et isslag, der var så voldsomt, at vinduesruderne blev slået itu, men det meste af afgrøderne var dog i hus forinden.

Konrad Jensen og hustru har set det gro og trives omkring dem, sliddet har lønnet sig og givet dem gode kår. Markerne er nu forsynet med læhegn på de udsatte steder, bygningerne er nybyggede i flere omgange og besætningen er vokset støt og sikkert, så det daglige arbejde nu giver et smukt udbytte. Trods det store arbejde, der er øvet på ejendommen, har Konrad Jensen på mange måder taget del i sognets arbejde, bl. a. i mange år som formand for husmandsforeningen.

Troels Nielsen, Simmelkjær, Sunds,

fik også den 28. maj ved en aftensammenkomst i Simmelkjær forsamlingshus overrakt Hedeselskabets sølvbæger for sin virksomhed som hedeopdyrker.

I sin overrækkelsestale gjorde direktør Fr. Heick rede for Troels Nielsens fortjenstfulde gerning, og fra sognefæller udtaltes i tilslutning hertil megen tak til Troels Nielsen for det eksempel, han havde været.

Han blev født i 1906 på den ejendom, som han i 1926 overtog efter forældrene, der dog i mange år boede hos ham. Kun 8 af ejendommens 26 ha var da under kultur. Det blev et drøjt og langvarigt arbejde, Troels gik ind til. Alene det første år hentede han med hest og vogn 98 læs mergel i Sunds. Det drøjeste arbejde blev vel nok rydningen af den lave jords vidjebuske og pors og udjævningen af de gamle grøfter, så jorden kunne systematisk grundforbedres. Der blev plantet 1,6 km læhegn, så sandfog blev forebygget, haven blev udvidet og en lille plantage anlagt, og selv murede og tømrede han nye og større bygninger, bl. a. blev i 1945 laden ved eget arbejde gjort dobbelt så stor. Intet bliver lavet på gæld, i 1926 var der en gæld

på 11.000 kr., men i 1960 er denne nedbragt til ca. 7000 kr., skønt alting er meget dyrere, og hele bedriften har et langt større omfang. Troels Nielsen er ugift, men slægt og venner samles om ham i beundring og glæde over, hvad han har udrettet.

Tre nordjyder hædret

På Missionshotellet i Frederikshavn hædredes den 21. juni 3 ægtepar i Nordjylland med tildeling af Hedeselskabets sølvbæger. Medlem af Hedeselskabets bestyrelse, proprietær Aage Holm, Eskjær, overrakte ved denne lejlighed det smukke bæger til: Alfred Nielsen og hustru, V. Lyngshede, Oscar Thomsen og hustru, Lodskovvad, og Chr. Hansen og hustru, Tolshave. Formanden for landboforeningen, proprietær Arne Nielsen, Røntved, og konsulent Foldager redegjorde for indstillingerne til hædersbevisningerne og hyldede med forsamlingens tilslutning de 3 ægtepar.

Alfred Nielsen (f. 1903) og hustru Kristine, født Larsen, overtog som nygifte V. Lyngshede. Ved overtagelsen var den i yderst forfalden og forsømt tilstand og helt uden plantning. Jorden er en typisk hedejendom, omfattende oprindelig 120 tdr. land, ved overtagelsen var 16 tdr. land opdyrket, af resten henlå 18 tdr. land som ukultiveret, ret tarvelig eng og resten i mose- og lyngarealer. Besætningen bestod da af 5 magre køer, 4 kalve og 2 søer, og der var ingen redskaber eller maskiner.

Der er nu 50 tdr. land agerjord, de 18 tdr. land eng er kultiveret og hele arealet merglet, og desuden er tilplantet 20 tdr. land lyngarealer og anlagt kønne velholdte hyggelige plantninger om gården. Gården er bygget delvis op og bygningerne i det hele taget vel vedligeholdte. I øjeblikket opføres en ny lade. Besætningen består nu af 2 heste, 13 malkekøer, 9 stk. opdræt + svin, og køernes gennemsnitsydelse var sidste år 230 kg smør pr. ko. Regnskabet balancerede i fjor med 34.243 kr. og udviste et driftsoverskud på 13.543 kr. Helhedsindtrykket er en veldrevet, hyggelig tiltalende gård med god orden både ude og inde.

Alfred Nielsen og hustru er almindelig afholdte og respekterede på deres hjemegn og videre ud, hvor de er kendt, og han har mange offentlige tillidshverv.

Oskar Thomsen, Lodskov, er født 1895. I hjemmet var der 10 børn. I 1915 overtog han — 20 år gammel — sit fødehjem for gælden 9000 kr., plus aftægt til forældrene. Thomsens søskende var parat til at hjælpe økonomisk; men det blev nu ikke nødvendigt. I 1921

blev Oskar Thomsen gift med Agnes Larsen. Hun er født i 1900 og er fra Knasborg i Aalbæk sogn.

Der var kun 6 ha dyrket ved overtagelsen, så der blev arbejdet på at kultivere ny jord, men det var besværligt. I årene 1916—22 blev der opdyrket 6 ha, hvoraf en del var rimmer og dopper, og resten blev sænket, underfyldt og planeret, og arbejdet blev gennemført med hjulbør, spade, skovl samt heste og vogn. I forbindelse med denne specielle form for opdyrkning og jordforbedring er der flyttet mange læs jord. Der blev også straks taget fat på læplantningen, idet der blev kulegravet og plantet ca. 750 meter læhegn med 2—3 rækker planter i årene 1916—19. Desuden er der plantet 14 ha skov på nogle mindre arealer på klitjord i nærheden af ejendommen og 10—15 tdr. land i nærheden af Raabjerg kirke. Endvidere er en del grøfter blevet rørlagt, og der er drænet ca. 3 ha. Oskar Thomsen har selv udført alt dræningsarbejdet.

Kostalden er nybygget i 1923 og laden delvis ombygget samme år. Endvidere er der opført staklade og siloer. En stor del af de forskellige byggearbejder har Oskar Thomsen selv udført. Stuehuset er fuldstændig ombygget og fornyet, men bjælkeloft og rørtag er heldigvis bevaret. I 1924 er haven foran stuehuset anlagt, ved at mange læs sand blev kørt bort, og omtrent lige så mange læs tørvejord er kørt ind i stedet.

Ved overtagelsen var der 2 heste, men kun nogle få køer og høns. I dag er der en besætning på 12 gode køer af R. D. M. med en gennemsnitsydelse på 280 kg smør, en enkelt ko har ydet 358 kg smør. Svineholdet er lagt an på salg af smågrise, og der holdes efter ejendommens størrelse et ret stort antal grisesøer.

Ejendommen er fuldt besat med moderne maskiner, redskaber og elektrisk installation. Ved overtagelsen var ejendommen på 110 ha, hvoraf 6 var dyrket. I dag er der 116 ha, hvoraf 14 er dyrket.

Ved overtagelsen var handelsværdien 9000 kr. og gælden 5300 kr., i dag er handelsværdien mindst 90.000 kr., og der findes ingen fast eller løs gæld, men et betydeligt beløb i sparekassen.

Oskar Thomsen har i årenes løb fået mange tillidshverv.

Chr. Andersen og hustru overtog i 1908 en forfalden og ensomt beliggende ejendom i Tolshave i Elling sogn. Den kostede 5000 kr. og der var ingen udbetaling. Chr. Andersen er født 1875 og hans kone 1882. De blev gift 1903.

Der var 12 ha til ejendommen, men næsten intet var opdyrket. I dag er der 14 ha, og deraf er 8,5 ha dyrket. Det opdyrkede areal var rimmer og dopper, og opdyrkingen er foregået med skovl, spade,

trillebør og heste, hele arealet er samtidig indgrøftet, da der ikke var afløb.

Ved overtagelsen var der 2 heste og 2 køer, i dag er der 2 heste, 14 kreaturer, 4 svin og 50 høns. Der fandtes ingen maskiner ved overtagelsen, men i dag findes der petroleumsmotor, tærskværk, kværn, slåmaskine og øvrige nødvendige markredskaber. Der er ingen elektricitet ført til ejendommen, fordi den ligger fjernt fra andre.

I 1923 blev der bygget til stuehuset. Laden blev bygget i 1930. I 1934 blev der bygget til kostalden, og stuehuset blev ombygget i 1934—35.

Ved overtagelsen var gælden 5000 kr., i dag er den 7000 kr., og samtidig er der 5000 kr. i sparekassen.

I ægteskabet er 2 børn, hvoraf den ene sammen med sin mand nu hjælper med i driften af ejendommen.

Ægteparret Andersen har udført et stort og slidsomt opdyrkningsarbejde.

Hedeselskabets årsmøde 1960

For første gang i Hedeselskabets historie var repræsentantskabets årsmøde i år henlagt til Nykøbing Falster. I forbindelse med årsmødet havde byen gennemført en flagudsmykning i hovedgaderne.

Mødet holdtes på Hotel Baltic den 28. juni, og åbnedes af formanden, godsejer A. O l u f s e n, Quistrup, med den traditionelle telegrafiske hilsen til Hedeselskabets protektor kong Frederik den IX, der svarede med et takketelegram.

Smukke mindeord blev udtalt om de i årets løb afdøde: O. Øllgaard, Gredstedbro, N. C. Nielsen, Langholt, N. Smed Søndergaard, Thisted, Martin Anchersen, Klosterlund, A. Th. Andreasen, Tarm (tidligere Grove Hedegaard), Sofus Oppenheim, København, afdelingsleder J. P. Olesen, Viborg, konstruktør A. Lind, Viborg, skovrider Vilh. Nielsen, Krunderup, assistent Ejlskov, Varde, forstassistent J. F. Jensen, Tarm, og bestyrer Rs. Rasmussen, Skarrild. Forsamlingen gav tilslutning til et »ære være deres minde« ved at rejse sig.

Formanden gav derefter meddelelse om valget til repræsentantskabet i fjor. Forfatteren Rs. Mortensen, Bybæk, Vejle, og rentier Hans Schmidt, Kollund, var udtrådt efter eget ønske på grund af alder, og formanden takkede for deres mangeårige gode indsats i Hedeselskabets arbejde. Et velkommen rettedes til de nyvalgte: gårdejer,

sognerådsformand A. Chr. Andersen, Morsbøl, bankdirektør C. F. Christiansen, Brørup, gårdejer Holger J. Hansen, Stubbæk, gårdejer A. Johnsen, Ildved, gårdejer Niels Lund, Højer, og sognefoged Mathias Mathiassen, Grarup.

I velvalgte ord tolkede derefter kammerherre J. C. V. V. Grandjean sin glæde over at kunne byde forsamlingen velkommen til Lolland-Falster.

Årsberetningen

Direktør Fr. Heick indledede sin beretning med i hjertelige ord at hylde fhv. direktør Niels Basse i tilknytning til, at det den 1. juli var 50 år siden Niels Basse var blevet ansat ved Hedeselskabet. Forsamlingen gav sin tilslutning hertil ved at rejse sig og klappe.

Beretningen, som har været offentliggjort i tidsskrifterne nr. 8 og 9 og afsluttes i dette nummer, blev i direktør Heicks gennemgang stærkt forkortet under henvisning til, at repræsentanterne forud havde fået beretningen tilsendt, men til gengæld kommenteret med fremhævelse af de mere aktuelle spørgsmål og Hedeselskabets forhold til disse.

Forelæggelsen hilstes med bifald, og formanden kaldte atter på bifaldet, da han takkede for beretningen og gav udtryk for, at beretningen havde understreget, at der var valgt den rigtige mand til at føre Hedeselskabets arbejde videre.

Forhandlingen

indledtes af proprietær Welling, Valstedgaard, der oplæste en, samtidig til deltagerne omdelt henstilling til Hedeselskabet om at være behjælpelig med at skaffe de nødvendige midler bevilget til udarbejdelse af detailplaner for Nørresundby-Egholm-Gjøl-landvindingsarbejdet.

Kammerherre Grandjean, Vennerslund, henstillede til landbrugsministeriets departementschef, at projektet om landvindingen omkring Askø-Femø blev taget op. Sagen har en dominerende betydning for hele området, og de 50.000 kr. en bundundersøgelse koster, må kunne bevilges.

Laust Nørskov takkede for årsberetningens detailrige og værdifulde indhold, og udtalte navnlig glæde over, hvad der var sagt om læplantningens betydning. Det er rigtigt, at sandstormene igen

har gjort læplantningen aktuel. Det er den, der sammen med rigtig jordbehandling skal og kan sikre jorden, når hegnene er rigtigt anlagt og rigtigt placeret. Vi bør være lovgivningsmagten taknemlig for bevillingerne til disse formål. Interessen omkring læplantningen er i stadig stigning, og det må hilses med glæde, at det nu kan ventes, at der ansættes en særlig læplantningskonsulent. — Det er rigtigt, når direktør Heick i sin beretning afviser de forskellige angreb på Hedeselskabet navnlig fra lystfiskerkredse — de skyder langt over målet i deres urimelige påstande.

Direktør Niels Basse takkede direktør Heick for den aflagte beretning og udtalte sin glæde over, at Hedeselskabets samfundsgavn- lige virksomhed i det forløbne år på alle arbejdsområder har været af tilsvarende meget betydelige omfang som i de nærmest foregående år, og glædede sig tillige over det omfattende forsknings- og forsøgs- arbejde og ikke at forglemme skovtræforædlingsarbejde, der ud- føres for at underbygge og udvikle virksomheden.

Der er i den interessante beretning mange enkeltheder, som jeg nok kunne have lyst til at pege på, men jeg må begrænse mig — i det væsentlige — til et enkelt problem.

I en artikel i »Berlingske Tidende« for 5. juni skriver formanden for Danmarks Sportsfiskerforbund bl. a.:

»Vi ved, hvorledes det gik, da vore forfædre for nogle hundrede år siden — hensynsløst og uden tanke på fremtiden — huggede løs på de danske skove. Hvor disse tidligere havde dækket landet med en rig og frodig vækst, bredte lyngen sig. Landet blev goldt og øde, og mennesket blev fortrængt af ufrugtbarheden.

Gennem de sidste hundrede år har privat initiativ, men først og frem- mest Det danske Hedeselskab, ved et enormt slid og under indsættelse af store økonomiske ofre rådet bod på forfædrenes synder. Hvor lyngen før var eneherskende, breder kornmarkerne og plantagerne sig. Kampen er vundet — og det i en sådan grad, at man har måttet frede de sidste rester af heden, for at vore efterkommere også kan få et indtryk af den særprægede natur, som de sidste generationer har bekæmpet.

Med opgavens løsning skulle man tro, at Hedeselskabet havde udspillet sin rolle og lidt efter lidt var blevet afviklet. Men det skete ikke. Man sad med en stor stab af ledere, ingeniører, konsulenter og andre, der skulle be- skæftiges, og man så sig om efter nye opgaver. Var der ikke mere lyng at bekæmpe, måtte der findes noget andet, og man kastede sig over vandet under kampråbet: »Grundforbedring«.

Her tillægges der Hedeselskabets indsats for udvikling af grund- forbedring og landvinding — og vel især det initiativ, der førte til den

VESTJYLLANDS MERGELFORSYNING

Andelsselskab

udnyttelse af lokale lejer og tilrettelægning af mergelleverancer.

Moderne grab-materiel til rådighed. - Levering af højprocentlig mergel fra egne lejer.
Jordbrugskalk og pulv. kalk i fine kvaliteter fra Hillerslev og Mjels Kalkværker.

Alle oplysninger og tilbud fås hos:

TRIER HØJ,
formand,
Vostrup, tlf. Lønborg 43.

KARL BLOCH-NIELSEN,
kasserer,
tlf. Billum 66.

CHR. SIERSBÆK,
næstformand,
tlf. Skjern 396.

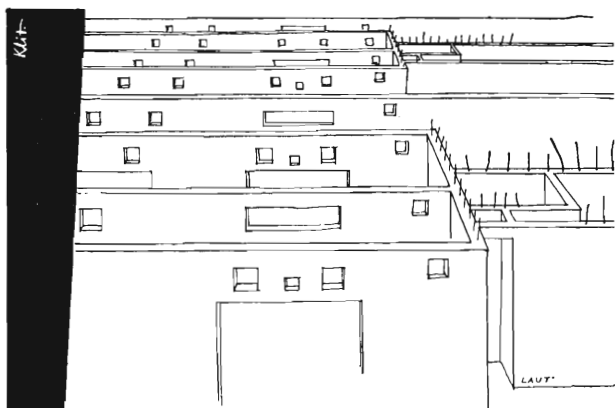

PORTLAND CEMENT

*-den med
trekanten!-*

opfylder rigeligt normernes krav,
høj konstant kvalitet

- benyttes overalt til normale
betonarbejder, hvor ikke
særlige grunde taler for en
special-cement



FORHANDLERE OVER HELE LANDET

Nivaagaard Teglværk

Nivaa - telefon nr. 9

Drænrør - Mursten - Teglblokke - Tentordæk

Vestjysk Trælasthandel

Varde
Betongvarefabrik

H. Kunøe og Aage Pedersen
Varde . Tlf. 519 - 520

Landbrugsrør

(drænrør)

efter Ingf. normer

FORLANG TILBUD

Den er rigtig!

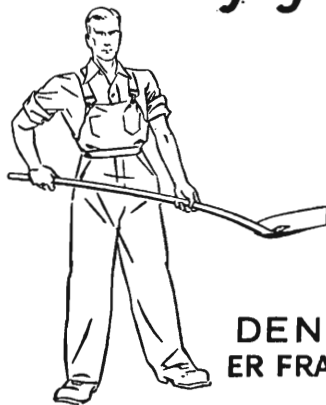

DEN
ER FRA

Zinck

GODT-
HAAB



FORLANG
„ODIN“
ØL
FINESTE KVALITETER

Skandia-kalk

Alle arter jordbrugskalk



Skandinavisk Kalk og Kridt 1/5

Aalborg: Telefon 2 92 55

Driftskontor: Tlf. Sdr. Tranders 147

AKTIESELSKABET

SILKEBORG BANK

GRUNDLAGT 1882

Aktiekapital og reserver kr. 4.800.000

Telefon 1122 (5 linier)

Husmandshypotekforeningen

Nørre Voldgade 16

København K

Petersværk Betonvare-Industri

Nørresundby - Telf. 2 10 55 (kaldenr. 0 81)

Alt i betonvarer efter D. S. 400

Renseanlægget »Ringtanken« (Dansk patent nr. 59820)

Stenstrup og Odense teglværkers kontorer

Stenstrup - Telefon nr. 19

Prima drænrør

Dansk Brandforsikringsselskab

»VERMUND«

af 1904 - gensidigt selskab

Bygninger og løsøre

Virkefelt hele landet

Hovedkontor: Banegaardsplads 4, Aarhus



Resenbro

Cementstøberi

v/ingeniør C G. Madsen

Telefon 34

Prima betonrør

efter dansk ingeniør-
forenings normer

Mrk. \triangle alle gangbare di-
mensioner fra 10—80 cm så-
vel med som uden muffe

Aktieselskabet

L. Hammerich & Co.

Specialforretning i bygningsartikler
Grundlagt 1854. Tlf. 2 71 55 (3 lin.)

Aarhus

Viborg Papir-Comp.

Papir & Papirvarer en gros
Bogtrykkeri
Kontorforsyning

St. Mathiasgade 31—33

Tlf. Viborg 802—803



Midtjydske Teglværkers Salgskontor

S. m. b. A.

Telefon Skive 1030

Alle størrelser i drænrør leveres

Telefon Viborg 1330

CLOC

Liqueur
Gin
Whisky

ændrede landvindingslov i 1953, hvorved der blev åbnet mulighed for gennemførelse af tørlægningsarbejder i søterritoriet — usaglige motiver. Noget lignende er fremført tidligere, og dette bør ikke fra Hedeselskabets side stå umodsagt. Denne opfattelse har intet med de virkelige forhold at gøre — naturligvis.

Det er Hedeselskabets fortjeneste, at det i samarbejde med hedens befolkning har skabt grundlaget for hedens opdyrkning til agerland. Grundlaget derfor var og er fremdeles plantageanlæg, læplantninger og mergelvirksomhed, og dette grundlæggende arbejde bliver jo ikke mindre fremover, selv om hedernes første kultivering til landbrug eller skovbrug nærmer sig sin afslutning.

Må jeg også sige et par ord om Hedeselskabets forhold til naturfredningen. Jeg må måske forinden have lov til at indskyde, at Naturfredningsforeningen for en årrække siden har valgt mig til medlem af foreningens hovedbestyrelse, og dette har jeg betragtet som udtryk for den forståelse, Hedeselskabet i min direktørtid har vist Dansk Naturfredning, og det er også rigtigt, at Hedeselskabet har taget de hensyn til naturfredningen, som der var mulighed for. Der foreligger mange konkrete beviser herfor.

Hedeselskabet har jo iøvrigt på dette område ikke større muligheder end andre ejere af Danmarks jord. Naturfredningssagen bør vises al den forståelse, der kan forenes med samfundets tarv — og med ejendomsrettens ukrænkelighed. Jeg håber — og jeg føler mig da også overbevist om, at Hedeselskabet i sine dispositioner aldrig vil tabe af syne, hvad der er selskabets egentlige formål: At skabe bedre levevilkår for de mennesker, der dyrker Danmarks jord — og derigennem fremover bedre levevilkår for os alle.

Direktør H e i c k takkede for de fremsatte udtalelser. Proprietær Wellings henstilling skal blive behandlet, foreløbig er den jo allerede nu nået frem til departementschef Hornslet. Askø-Femø-arbejdet, som kmh. Grandjean bragte på bane, er en af fremtidens store opgaver, og det giver igen anledning til at håbe på, at det må lykkes at få fiskerierhvervet med i et nærmere og mere forstående samarbejde.

Direktøren var enig med direktør Basse i, at oberst Gyths udtalelser gjorde ondt, fordi de intet har med de virkelige forhold at gøre. Naturfredningsfolkene sigter i hele deres virksomhed mod jordbruget, og derfor bør det også være jordbrugets organisationer, der

skal udtale sig og ikke Hedeselskabet. De landøkonomiske foreninger må lægge ryg til et svar. Det givne må være, at der ved fredninger til enhver tid må ydes fuld erstatning, og det må aldrig ske, at det bliver de økonomisk svage, det går ud over.

Forpagter Fabricius havde også med sorg og ærgrelse læst artiklen i »Berl. Tid.«. Der var meget godt i den, men en sådan artikel gjorde megen og ufortjent skade.

E. Vestbo oplyste, at det nu kunne betragtes som givet, at der ville blive ansat en læplantningskonsulent. Det ville være Vestbo en glæde at tage direktør Heicks henstilling op og svare naturfredningen på jordbrugernes vegne.

Beretningen godkendtes.

Regnskab og budgetter blev derefter forelagt og godkendt.

Forinden havde direktør Brink-Jensen, Aalborg, kritiseret, at regnskabet var fremsendt til repræsentantskabets medlemmer på så sent et tidspunkt, at der ingen tid havde været til at sætte sig ind i det.

Direktør Heick lovede at forsøge, om det var muligt at rykke udsendelsen frem, og oplyste tillige på givne foranledning, at Hedeselskabet i alle forhold fulgte statens lønningsregler.

Bestyrelsens formand, kammerherre Lüttichau motiverede en tak for godt samarbejde til ministerierne, repræsentanterne og funktionærerne. Ganske kort kommenterede formanden de fremsatte udtalelser om naturfredning og dennes forhold til landbruget. Selv havde han altid været varmt interesseret i naturfredning, men nu begyndte det at knibe med velviljen, navnlig når man får øjnene op for, hvorledes adgang til såkaldte grønne områder misbruges af turisterne. Det er vist ved at være på tide, at der svares igen.

Distriktsingeniør Hans Venov, Slagelse, holdt derpå et foredrag om større afvandingsarbejder og landvindingsarbejder på Lolland-Falster og omtalte bl. a. udførligt mulighederne for indvinding fra søterritoriet, således også i Askø-Femø-området. Foredraget var underbygget med et stort kortmateriale, der var opsat på salens endevæg, således at tilhørerne fik et levende indtryk af, hvor store opgaverne gennem årene havde været netop i denne landsdel.

Efter en kortvarig frokost fortsattes med et lukket møde.

I dette møde vedtoges endeligt forskellige ændringer i Hedeselskabets vedtægter.

Direktør J o h s. l a C o u r og fhv. folketingsmand J. K r. J e n s e n genvalgtes til repræsentantskabet, og proprietær A a g e H o l m, Eskjær, genvalgtes til bestyrelsen.

Som formand og næstformand for repræsentantskabet genvalgtes henholdsvis A. O l u f s e n, Quistrup, og L a u s t N ø r s k o v, Møldrup.

Til næste års mødested valgtes S i l k e b o r g.

— — —

Eftermiddagsudflugten gik over Hasselø Nor til Bøtø Nor, hvor pumpelagets formand, hr. C o r n e l i u s s e n, fortalte om Norets historie og inviterede på en forfriskning.

Aftenens festmiddag på Hotel Baltic bød på mange gode taler og blev som sædvanligt i sit forløb præget af tradition og godt humør med sange og gode ønsker for Hedeselskabets virksomhed.

Andendagens udflugt blev en rundtur i den østlige del af Lolland-Falster med kun et enkelt ophold ved »Fladet« under Orebysgaard, idet godset velvilligt havde givet tilladelse til at gennemkøre områder, hvor færdsel ellers ikke er tilladt.

Afslutningen fandt sted på »Vennerlund«, hvor kammerherre G r a n d j e a n havde tilrettelagt en meget interessant og lærerig rundtur gennem skov og marker. Inden repræsentantskabet skiltes blev der da også fra flere sider rettet en hjertelig tak til kammerherre Grandjean.

H. S.

* * I få ord — ★

Hedeselskabets forretningsførere

Gårdejer C h r. T h o m s e n, Hammergaard pr. Tørring, har overtaget hvervet som forretningsfører for Tørring distrikt efter regnskabskonsulent C h r. J a c o b s e n, Tørring.

— Mejeribestyrer E. F r e d s l u n d, Bov sogns Andelsmejeri, Krusaa, har overtaget hvervet som forretningsfører for Bov østre distrikt efter gårdejer C h r. L a s s e n, Kollund, der er fratrådt på grund af sygdom.

— Bankbestyrer V. L u n d, Skærbæk, har overtaget hvervet som forretningsfører for S k æ r b æ k distrikt efter bankbestyrer J o h a n I p l a n d, Skærbæk, der er fratrådt på grund af alder.

— Mejeribestyrer Ejner Frees, Broderup, Tinglev, har overtaget hvervet som forretningsfører for Tinglev distrikt efter gårdejer Martin Poulsen, Broderup pr. Tinglev, der er fratrudd efter 10 års virke.

— Gårdejer Harald Jeppesen, »Vestergaard«, Hals, har overtaget hvervet som forretningsfører for Hals distrikt efter forretningsfører Laurits Poulsen, Hals, der har ønsket at fratæde på grund af alder.

*

I/S Thyras plantage ved Nr. Vium har holdt generalforsamling under ledelse af formanden Niels Vejlggaard, Nr. Vium. Regnskabet balancerede med 8693 kr. og status med 53.951 kr.

*

Bliver borte med blæsten!

Konsulent H a v e, Toftlund, har om sandstormene i foråret sagt følgende til »Dannevirke«:

»I år kan man sige, at det er vinden, der har været det store skadedyr — men det har til gengæld også været alvorligt nok. Der er mange forhold, der har været medvirkende til forårets store sandstorme. Den tørre sommer i fjor og så den kendsgerning, at vi ikke fik nedbør under overgangen fra vinter til forår, har gjort sit. Den frosne jord tøde op og tørrede af, og der kom ingen vand til at klasse den sammen, og så fik vi sandstormene. De viste os, at vi nok må til at interessere os mere for læplantningen, og det viser os også, at vi må vænne os til at behandle vor jord mere forsigtigt. En jord med en konsistens som den, vi havde i foråret, kan man ikke uden videre fare over i galop fart med traktorredskaberne. Så bliver den til pulver og bliver borte med blæsten!«

*

Det statistiske departement har udsendt en landbrugsstatistik for 1959. Det fremgår heraf, at landbrugsarealet er gået tilbage med 7500 ha fra 1958 og fra 1950 med 37.400 ha. En sammenlignende tabel for tiåret 1950—59 fortæller dog, at der er mærkelige udslag. I 1950 var det samlede landbrugsareal 3,145 mill. ha, i 1954 3,091 mill. ha og i 1955 3,093 mill. ha, hvorefter det i 1957 er steget til 3,118 mill. ha og igen i 1959 er faldet til 3,108 mill. ha.

For det samme tiår har høstudbyttet gennemsnitlig været 132.319 afgrødeenheder, lavest i 1959 med 119.395 afgrødeenheder — det næstlaveste var i 1954 med 123.878 afgrødeenheder og det højeste i 1953 med 143.140 afgrødeenheder.

*

A/S Outrup plantage står foran store omkostninger til fornyelse og istandsættelse, antagelig godt 70.000 kr. i løbet af ca. 10 år, og i den anledning har aktieejerne drøftet et forslag om at afhænde plantagen. På den afholdte generalforsamling blev det dog med 40 stemmer mod 30 forkastet at sælge.

*

I Holland bruges der årligt ca. 7 mill. m³ træprodukter, men kun ca. 790.000 m³ er skovet i Holland, og det er bemærkelsesværdigt, at næsten 100.000 m³ heraf hentes fra vejtræer, læhegn og lignende. I Danmark findes ingen opgørelse for, hvor mange træprodukter, f. eks. til brændsel, pæle og lign., der årligt hentes fra vore levende hegn, men kunne og blev det gjort op, ville det utvivlsomt vise sig, at det er store værdier, der er tale om.

*

Mindre imod —

I »Dagens Nyheder« for 3. juli findes en artikel, der forsøger at sætte tingene lidt på plads med hensyn til påstandene om, at Hedeselskabet er den »store naturdræber«. Det hedder således: Tusinder af tønder land hede er blevet frugtbar agerjord og andre tusinder sandjord er i dag plantage. Det vestjydske landskab har måske tabt sit vidsyn, men planterne og de levende hegn har givet landet karakter — og Jyllands stolte kronvildt og det smukke råvildt har fundet nye hjem. Har bredt sig fra syd til nord og fra

øst til vest. Og hvad angår vandløbsreguleringerne, for at tage dette eksempel med, synes de ikke på længere sigt at skade fiskebestandene i samme grad som fiskemulighederne. I de uddybede og udrettede vandløb er det svært at fange havørreden, men de tørrer ikke ud og fiskenes adgang hindres ikke.

Det danske landskabs fjende er ikke mere syd for grænsen som i Hedeselskabets barndom, men i selve landet, og vi vil gætte på, at de ændringer i naturbilledet, som kommer fra selskabets hovedkontor i Viborg, er mindre imod jagten og fiskeriet end den, der kommer fra byernes udvikling. Ville det ikke være en idé, om jægerne og fiskerne fandt sammen med Hedeselskabet, så de hver for sig lærte at forstå den anden parts interesser. »Krigen« mod Hedeselskabet er ikke blot nytteløs, men i sin enkleste forstand imod al god jæger- og sportsfiskerfornuft.

*

Den 1. august fratrådte på grund af alder distriktsbestyrer K. R. Røhr ved mose- og engafdelingens kontor i Hjørring. Samtidig tiltrådte hidtidig filialbestyrer i Brovst, sognerådsformand F. H. Mogensén som distriktsbestyrer, men fortsat med bopæl i Brovst, således at kontoret i Hjørring bliver filialkontor.

*

Den 1. oktober fratræder skovrider A. Thyssen, Ebeltoft, sin stilling ved Hedeselskabet, idet han den 4. september faldt for aldersgrænsen.

I anledning af 70-års fødselsdagen den 4. september var skovrider A. Thyssen genstand for megen og hjertelig opmærksomhed. På Hotel »Vigen« i Ebeltoft samlede en stor flok af venner og kolleger, der hyldede ham med tak og gaver.

Selv havde A. Thyssen udsendt en meget interessant bog: »Slægts- og Selvbiografi«, hvori han har moret sig dejligt med at fortælle om slægtens forudgangne og sine egne ungdoms- og manddomsår. Venner og andre, der får fat i det smukt udstyrede arbejde, vil nikke og smile over det gode humor og den veloplagede, der krydrer fremstillingen.

*

A/S Hundsbæk plantage ved Vejen har indvalgt skatterådssekretær K. E. Andersen, Vejen, i bestyrelsen i stedet for afdøde Anders Andersen.

*

I Scotland arbejdes der målbevidst for udvidet læplantning. I en artikel i »Scottish Agric.« fremhæves, at en i almindelighed overset fordel ved gennemført læplantning er, at vækstperioden kommer tidligere igang for afgrøderne og forlænges væsentligt. Tillige nævnes et eksempel på, at en velbeskyttet kløvermark kunne ernære 25 % mere kvæg end en ellers tilsvarende uden læ.

*

A/S Løbners plantage ved Holsted giver i år 10 % i udbytte. Driftsoverskuddet på 15.000 kr. stammer fra planteskoledriften. Der er og vil fortsat blive gennemført store efterplantninger og nyplantninger i plantagen. Plantagen råder over et dispositionsfond på ca. 90.000 kr., og status balancerer med 283.482 kr.

*

De svenske statsskove

De svenske statsskove har gennemført en beregning af, hvor stor arbejdskraft statsskovene vil få brug for i det kommende 10-år. I 1959 var der anvendt 2,2 millioner arbejdsdage, men i 1969 beregnes ifl. »Domänposten« at være brug for 3,1 mill. arbejdsdage. Denne udvikling skal ses på baggrund af den rationalisering, som nu i en årrække allerede er gennemført eller planlagt gennemført i de vidtstrakte svenske statsskove.

Siden 1950 har statsskovbruget i Sverige iøvrigt anlagt 9 planteskoler, hvor der allerede næste år ventes produceret ca. 10 mill. planter til udplantning, hvor nyplantning skal udføres. For 25 år siden kendte man næsten

ikke til plantning i de svenske statsskove — det var altid selvsåning, man lagde vægten på.

*

A/S Tirslund plantage har holdt sin 69. generalforsamling under ledelse af formanden, møllejer J. Ebbesen, Sønderskov. Regnskabet balancerede med 37.212 kr., således at der er et driftsoverskud på 5304 kr. 25 % udbetales i udbytte, hvortil der medgår 2825 kr. Status balancerer med 115.543 kr.

*

I juli i år var salget af mejetærskere nået 30 % højere end i fjor, hvor der for hele året solgtes 2694 mejetærskere i Danmark, deraf ca. 600 dansk fremstillede.

*

For 50 år siden —

Ifi. Hedeselskabets regnskabsbilag har selskabets første udgifter til bilkørsel været afholdt i maj måned 1910, hvor den daværende formand, kammerherre B e c h og lederen af Hedeselskabets grundforbedringsvirksomhed C l a u d i W e s t h vovede sig ud på en tjenstlig biltur til Klosterlund. Turen kostede 40,50 kr. — En måned efter foretoges to tilsvarende ture henholdsvis til Skalmstrup skovridergaard ved Stoholm, betalt med 20,10 kr., og til Hjedsbæk, betalt med 37,40 kr.

I det først påfølgende bestyrelsesmøde bevilgedes derefter 50 kr. til indretning af »automobilgarage« i gården til hovedbygningen i Viborg.

*

I Japan yder staten nu fra 40—60 % i tilskud til nyplantning af skov — skønt 67 % af Japan kaldes skovklædt. Af nationalindtægten kommer dog kun 3 % fra skovbruget.

*

A/S »Stauskede plantage«, der omfatter plantagerne Staushede, Refsinghede og Langebjerg, har i løbet af de sidste 5 år anvendt ca. 131.000 kr. til kulturarbejder i plantagerne. På den i juni måned afholdte generalforsamling oplyste formanden, rentier K. A. B u n d s g a a r d, at driftsregnskabet balancerede med 299.951 kr. Det vedtoges at udbetale 20 % i udbytte af aktiekapitalen, der kun er på 40.000 kr.

*

»Ospa« eller »Asp«

Rækken af bøger om træarter, som »Det norske Skogselskap« udsender, er nu forøget med en 180 sider stor, smukt og klart illustreret bog om »Ospa« af O l a B ø r s e t og M a r t i n H a u g b e r g. I 1942 udgav professor B a r t h en bog om det samme emne, men dengang kaldtes træet: »Aspen« — det bliver stadig sværere at tilhøre den nordiske sproggruppe! Iøvrigt er den nye bog en værdifuld tilføjelse til skovbrugslitteraturen, nærmest en håndbog, hvori der helt a jour kan hentes oplysninger om alt muligt vedrørende Aspen, bl. a. om klonformering og krydsningsforsøg. Det norske Skogselskaps adresse er Møllergatan 16, Oslo, og bogen kosterr 11 n. kr.

*

Den 80-årige P e d e r C h. N i e l s e n, Tvølm, fortæller til »Thisted A. Tid.«, at han i sine meget unge år fik 13 øre pr. time for plantningsarbejde i Hvidbjerg vester å plantage, medens en voksen arbejder fik 20 øre.

*

Vestjyllands Mergelforsyning havde i 1959 det hidtil største år med en omsætning i kalk og mergel på ialt 1.397.000 kr., oplystes det på den i Ribe i juni måned afholdte generalforsamling. Status balancerede med 795.000 kr. og driftsregnskabet udviste et overskud på 169.000 kr.

Til bestyrelsen genvalgte formanden, gårdejer T r i e r H ø j, Vostrup, gårdejer C h r. S i e r s b æ k, Skjern, og kassereren, gårdejer K a r l B l o c h N i e l s e n, Billum.

Selskabet har i driftsåret udvidet maskinparken meget betydeligt.

*

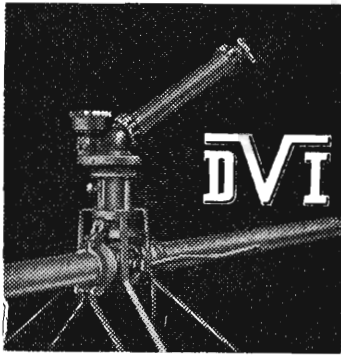

VANDINGSANLÆG

med Kanoner eller Sprinklers



DANSK VANDINGS INDUSTRI

Snoghøj, Fredericia

Tlf. Erritsø 125

Mejeriernes og Landbrugets ULYKKESFORSIKRING

Telefon Minerva 350
Gensidigt selskab



Vester Farimagsgade 19
København V.

Ansvarsforsikring

Automobilforsikring

Rødkjærsbro Cementvarefabrik

ved J. T. Birk Telef. Rødkjærsbro 14

FØRER KUN Δ MÆRKEDE VARER

Alle arter betonvarer til afvanding og kloak føres

Forlang tilbud

Brug

STENSBALLEFRØ

til mark og have

Faas hos:

Købmænd, møllere
og gartnere

ØSTERGAARDS FRØAVL $\frac{1}{2}$
STENSBALLE pr HORSENS



TLF. 2 01 01

TLF. 3 40 40

Stort farveillustreret
katalog
sendes gratis
på forlangende

Røde drænrør

føres altid på lager fra 2"
til 3" — Tilbud til tjeneste

**A/S Gammelgaard
Teglværk**

Telefon 187 - Skive

GUGKALK

gi'r Grøde

Faa fuldt udbytte af
Jorden. Brug vor aner-
kendte Jordbrugskalk
— det betaler sig!

GUG KALKVÆRK A/S

Elmealle 2, Hasseris. Tlf. Aalborg 21 288

Frøavlscetret

HUNSBALLE

Holstebro - Tlf. 533

Frøavl og frøhandel

Kaas-

Briketter

Hovedforhandler:

Nordjyllands

Kulkompagni

Nørresundby

Telf. 4227 . 4228

Fabrik: Kaas

Telf. Kaas 11

Sydvestjydske Teglværkers Salgskontor

Telefon 58

ØLGOD

Telefon 59

AALBORG

AKVAVIT.



„LYNGBY“ GRAVESKOVL

No. 1 K 255×345 mm

No. 2 K 240×330 mm



Det rette Værktøj —
— gør Arbejdet let

D. S. I. Skovle er fremstillet af fine-
ste Staal og forsynet med fint sløbne
Skafter af prima Asketræ.

Dansk Staal Industri A/S af 1933
Kongens Lyngby.

FIONA MUFFEKIT

*gør arbejdet lettere
og muffen lettere*

FAAS HØS
TØMMERHANDLERE
BYGNINGSMATERIALE-
FORRETNINGER
SAMT STØRRE BETONVAREFABRIKER



SVENDBORG TAGPAPFABRIK
TELEFON 66



Brostrøm^s

Planteskole

VIBORG
ved C. Nielsen
Telefon 42

leverer alle planter for
HAVE, MARK og SKOV
Hårdføre og veldrevne arter
for ethvert formål

Ellidshøj Kridt- og Kalkværk

v/ C. M. Christiansen, Aarhus

Telefon Ellidshøj 4 og Aarhus 2 73 12
Fabrikation af jordbrugskalk samt foderkridtmel

ELEMENTBRØER

Jernbetonspunplanker — Specielle emner efter opgave.

N. SKYTTE

Ringkøbing Cementvarefabrik - Tlf. 601—602
Videbæk Cementvarefabrik - Tlf. 214

Alt i betonvarer efter D. S. 400

HAMMERUM HERREDS

Spare- og Laanekasse

Herning - Telf. 10 . 314
Østergade 6

Kontortid: 10-12,30 og 14,30-17

100% SIKRET
MOD
ØKONOMISK
TAB VED
HAGL



Haglskadeforsikring er en
billig betryggelse - og bør
tegnes i de jyske land-
mænds eget selskab, hvor
medlemmerne gennem re-
assurance er sikret mod
store forhøjelser af årsbi-
draget, selv når katastro-
falt store tab indtræffer.

Tal med nærmeste
distriktsforstander
eller hovedkontoret

HAGLSKADEFORSIKRINGSFORENINGEN FOR JYLLAND G/S
SCT. CLEMENS TORV 9 - AARHUS - TELEFON 2 12 84

ALT I CEMENT

VARER

Vi kan levere rør i alle
gængse størrelser efter
ingeniør- normer.
Hurtig levering — reel
betjening

**TJÆREBORG
CEMENTSTØBERI**

• Telefon 21 •

ANVEND TØRVESTRØELSE VED DRÆNING ...

På jorder med fintsandet undergrund kan en tilsanding af drænrørene forebygges ved anbringelse af et lag tørvestrøelse (»hundekødk«) omkring stødfugerne.

Spørg Hedeselskabet.

Jordbrugskalk

Ferslev Kalkleje
pr. Ellidshøj

Batum Kalkleje pr. Roslev
Tlf. Aasted 66

Mergel

Levering fra lokale Lejer

Brunkul

Midtjysk Brunkul Industri
Søby pr. Kølkær
Tlf. Kølkær 28

Tegl

Katrinebjerg Teglværk
pr. Hejnsvig
Tlf. Hejnsvig 17

H. THEUT A/S

Ingeniør- og
Entreprenørforsretning
Telefon Viborg
Viborg 1580 Skovbryner 23

A/S FRØCONTORET

KOLDING

Telf. 4344

FRØAVL
FRØHANDEL



Handelsbanken i Viborg

Filial af Aktieselskabet
Kjøbenhavns Handelsbank

Kontor i
Karup og Kølvrå

Philipsen & Hall A/S

Sci. Mathiasgade 58 . Viborg
Elektriske anlæg
Vandværksanlæg
Telefon 173 og 174

Randers

MØRTELVÆRK OG
BETONRØRSFABRIK
v/ Marius Ødum
Kristrup pr. Randers
Tlf. 400 Randers fri not.
Kun Δ mærkede varer
føres

Største lager
Bedste kvaliteter
Forlang tilbud

PALUDANS PLANTESKOLE A/S

KLARSKOV

Skovplanter, hæk- og
hegnplanter, allétræer

Forlang prisliste
TELEFON KLARSKOV 9

Røde

DRÆNRØR

fra 2"—12" haves
altid på lager
Forlang tilbud

„Sofienlund“
TEGLVÆRK
Telefon 10 Ulstrup

Krogsgades Cementstøberi

J. Halvorsen & Sønner
Kontor
Dannebrogsgade 22, Aarhus
Telefon * 255 99

Ny fabrik . Vejby

Alt i betonvarer D. S. 400



BETONKLINKER
til
HULMURS- OG
STALDISOLERING

★
A/S FISKBÆK
BETONKLINKERFABRIK
TELEFON HERBORG 12

Røde

drænrør

D. S. nr. 403, syrefast kvalitet

● Fredenshøj Teglværk
Aabenraa Telefon 22127

Bjerringbro

Cementvarefabrik

ved Th. Petersen
Tlf. 111 Bjerringbro

ALLE

Δ MÆRKEDE RØR

imprægnerede
og uimprægnerede

Stort lager
Altid leveringsdygtig



Trifolium Frø



KØBENHAVN

RANDERS

HEM sætter fart i landbruget...

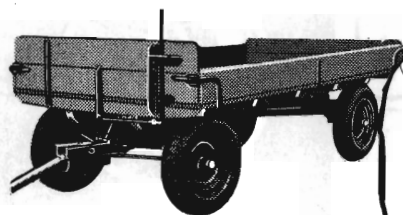
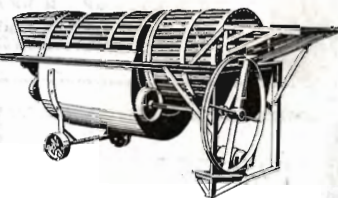

med moderne maskiner
af enhver art —
for ethvert krav.



med TRIPLEX, den nye model i kombineret våd- og tør- vasker, tidsbesparende og nem at håndtere.

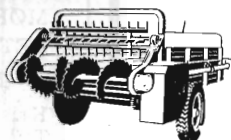

med HEM traktor- og landbrugsvoerne. Leveres i mange forskellige modeller, der løser ethvert transportproblem indenfor landbruget.

Kan tilkøbes alle traktorer og indregistreres til erhvervs- mæssig kørsel.

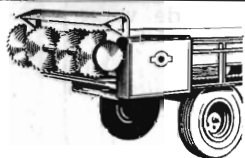

med HEM stald- gødningspre- der, kendt for sin ensartede og effektive spredning.

Forlang brochure over ny model.



SPILDEVANDSRENSNING TRIX

NORDISK

TRICLAIR



CENTRAL 13842. A/S HOTAGO KØBENHAVN V.