

HEDESELSKABETS TIDSSKRIFT

Oplag: 19.600



Nr. 13

15. oktbr.

70. årg.

UDGIVET AF DET DANSKE HEDESELSKAB

1949

-og Regnen kommer ...

naar og hvor
De ønsker det
fra



VANDINGSANLÆG

-omgaaende Levering
-forlang Brochure,

DANSK VANDINGS INDUSTRI
PROJEKTERING . FABRIKATION
INGENIØR HOLGER ANDERSEN
SNOGHØJ FREDERICIA . TELEFON ERRITSØ 44.V.

IMPRÆGNERINGSANSTALTEN SILKEBORG A/S

Firmaets afdelinger:

Imprægneringsanstalten »Silkeborg«, Silkeborg, tlf. 424—404

»Jylland« Imprægneringsanstalt og Savværk, Nr. Snede, tlf. 58

Fredsted Savværk og Imprægneringsanstalt, pr. Viuf, tlf. Fredsted 10

Vamdrup Savværk, Vamdrup, tlf. Vamdrup 53

Bevtoft ny Savværk og Imprægneringsanstalt pr. Vojens, tlf. Bevtoft 50

køber alle træsorter i enhver sortering
til forarbejdning på egne virksomheder

Den ideale landbrugsvogn!



„Fortrac“ er fremstillet af den danske Fordfabrik. Allerede dette giver Dem et begreb om kvaliteten. Når De ydermere ser de forskellige fordele, som denne landbrugsvogn byder Dem, vil De uden tvivl finde, at „Fortrac“ netop er vognen for Dem. Lad den nærmeste autoriserede forhandler demonstrere „Fortrac“

**Typegodkendt
til landevejskørsel.**

Rørformet langvogn, der tillader store indbyrdes akselridninger
Automobilstyring med originale Ford lastbilsindler og svære kugleledsforbindelser

Svære pladehjul, hydraulisk forhjulsbremse, letløbende og håndterlig.

Fortrac

FORD MOTOR COMPANY A/S · KBHVIL



Hedeselskabets maskincentral.

Telefon: Engesvang 86.
Telefon: Viborg 1583.

Klosterlund pr. Engesvang.

Skræplojning

med tofuret 20" Bovlund plov. Dybde 4" – 8".

Dybdeplojning

med enfuret 24" Bovlund plov. Dybde 8" – 17".

Dybdeplojning og grubning

med enfuret 36" Bovlund plov.

Furedybde 16" – 30".

Med Grubning 28" – 42".

Grubning,

max. dybde 26".

Fræsning

af moser og enge

med Holbæk og Settergreen fræsere.

Anlæg af plantager.

50 cm Bovlund rilleplove. Grubberdybde 35 cm.

Anlæg af læhegn.

100 cm Bovlund rilleplove. Grubberdybde 35 cm.

Kvashugning.

Haslev kvashugger med direkte kraftoverføring.

Kloakrør — Landbrugsrør
Monierrør — Spidsbundsrør
Mærket \triangle 33, leveres overalt

Hovedkontor tlf. Ringsted 468
Fabrik: Hedehusene, telef. 18
— Birkerød — 468

Ringsted Cementvarefabrik og Tømmerhandel A/S

MODERNE PLOVE

for ethvert formål

Traktor- og hestetrukne

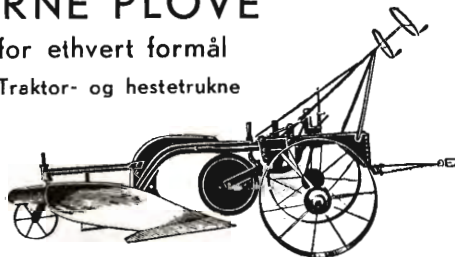

Bovlund 24" traktorplov, type 9H

Plovfabrikken »Bovlund«

H. WILKENS

Bovlund pr. Branderup J.

Telefon: Branderup 34y

Aarhus Privatbank

Stiftet 1871

Aarhus: Hovedkontor
København: Nygade 1

Aktiekapital og Reserver
andraget ca. 19,3 Mill. Kroner

HUSK

at anmelde

flytning

til postvæsenet



GENERAL MOTORS AUTOMOBILER

PETER HENRIKSEN

DUMPEN 12-14

Telefoner 1250 - 1251 - 1252

VIBORG

Allt til automobiler og traktorer

FABRIK FOR CYLINDERARBEJDE

Eget malerværksted . . . Byens største autoværksted.

Stort lager af reservedele

Effektiv

DESINFEKTION

af

Malkemaskiner . Spande
Kloaker . Redskaber
Rørledninger . Kærner
og Centrifuger

er den bedste Forudsætning for Fremstillingen af

første Klasses Mælk

Brug derfor dagligt

● **»CHL« CHLORAMIN** ●

CHR. HANSEN'S LABORATORIUM A/S

Sct. Annæ Plads 3 . København K.

**TIL ALLE SLAGS
BYGNINGER**

DANSK

ETERNIT

TAG- OG VÆGBEKLÆDNING

DANSK ETERNIT FABRIK A/S
AALBORG

SALGSKONTOR: OTTILIAVEJ 18
KØBENHAVN VALBY
TELEFON: CENTRAL 3785



Landbrugslofteriet

udlodder årligt

kr. 5.485.620

Største gevinst

2 gange årligt

kr. 80.000

C. Philipsen & Co.

Sct. Mathiasgade 58 . Viborg

Elektriske Anlæg
Vandværksanlæg

Telefon 173 og 174

Dansk Brandforsikringselskab

af 1904 - gensidigt selskab.

Bygninger og løsøre.
Virkefelt hele landet.

Hovedkontor: Banegaardsplads 4, Aarhus.

„VERMUMD“

Anvend tørvestrøelse ved dræning ...

Paa jorder med fintsandet undergrund kan en tilsanding af drænrørene forebygges ved anbringelse af et lag tørvestrøelse („hundekød“) omkring stødfugerne, ligesom tørvestrøelse med fordel benyttes ved dræning i stiv lerjord. Spørg hedeselskabet.

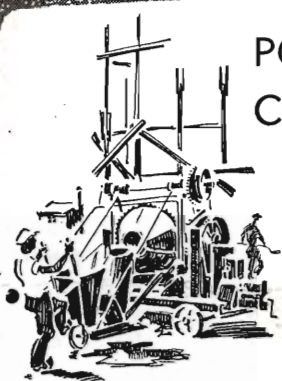

PORTLAND CEMENT

PORTLAND-CEMENT med „Trekanten“, af fremragende kvalitet, bruges overalt, undtagen hvor særlige grunde taler for anvendelsen af en special-cement.



Nordjysk Andels- Fjerkræslagteri

RANDERS - Telf. 5053

*Producenternes
eget slagteri*

Intet solidarisk ansvar
Se efter vor notering i
dagbladene hver mandag

Skivehus Asfalt- og Tagpapfabrik

Asfalt

til imprægnering
af cementrør

H. Struers chemiske Laboratorium

Apparater
Instrumenter
Glasvarer
Kemikalier



Leverandør
til hede-
selskabets
laboratorier

AARHUS
4748

KØBENHAVN
C 1402

ODENSE
3602

Aktieselskabet
De danske
Sukkerfabrikker
København

Stenstrup og Odense teglværkers kontorer

Stenstrup - Telefon nr. 19

Prima drænrør

Kaas- Briketter

Hovedforhandler:

Nordjyllands
Kulkompagni
Nørresundby
Telefon 4227 - 4228

Fabrik: Kaas
Telf. Kaas 11

Den sjællandske Bondestands Sparekasse
Vestervoldgade 107 København V

82 Kontorsteder paa Sjælland

ALLE SPAREKASSEFORRETNINGER UDFØRES

A/S SØNDERJYDSK
FRØFORSYNING

Frøavl & frøhandel

Aabenraa

Telefon 3047

RIBE Brændeovne og Tørveovne

Til indenlandsk Brændsel og Briketter anvendes med størst Fordel vore nye Modeller.

Brochure paa Forlangende

Henvend Dem til vore Forhandlere eller til os.

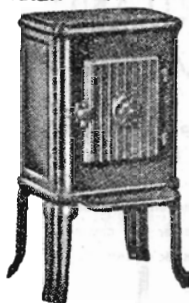
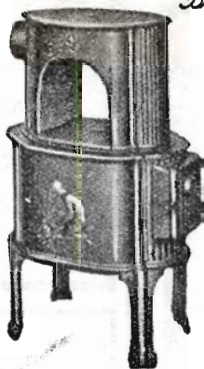

A/S RIBE JERNSTØBERI · RIBE
GRUNDLAGT 1848 · TELEFON 261 & 262

Børnelammelses- og ulykkesforsikring

Den gensidige
Landbo-Sygeforening

Vesterbrogade 15
København V.
Telef. 6659 - 5974

**Brunkel
Mergel
Kalk**

H. Theut

VIBORG - Tlf. 1580 . 1559

Handelsbanken i Viborg

Filial af Aktieselskabet
Kjøbenhavns Handelsbank

Kontortid: 9—15
Telefon 1500 (5 linier)
Kontor i Karup

Ellidshøj Kridt- & Kalkværk

af C. M. Christensen, Århus

Telefon Ellidshøj 4 og Århus 7312

Fabrikation af jordbrugskalk samt foderkridtmel

Viborg Papir-Comp.

Papir & papirvarer en gros.
Bogtrykkeri.
Kontorforsyning.

Sct. Mathiasgade 31—33.
Tlf. Viborg 802—803.

Tegn annonce i

Jydsk Telefonbog

Jydsk Telefon-Aktieselskab
Århus

Viborg Byes og Omegns Sparekasse

Telefon 1400 (3 lin.)

Sct. Mathiasgade 68
Kontortid: Kl. 9—15

Viborg Andels- Svineslagteri

vore udsalg bring. i erindring
Telef. 137 og 779

Funder Karosserifabrik

Telefon 12

Traktor-Førerhuse,
Gummtvogne m. m.



**FORLANG
„ODIN”
ØL
FINESTE KVALITETER**

AALBORG TAFFEL AKVAVIT.



Hedeselskabets

Tidsskrift

Nr. 13

15. oktbr. 1949

70. årg.

Indtrædende medlemmer indtegnes hos selskabets forretningsførere. Medlemsbidraget er enten årlig mindst 5 kr. eller en gang for alle mindst 100 kr. Større bidrag modtages gerne. Tidsskriftet udgår ca. 16 gange årligt og sendes uden vederlag til selskabets medlemmer. Annoncer bedes sendt til Hedeselskabets hovedkontor, Viborg. Annoncepris 40 øre pr mm. Oplag 19.600 eksemplarer.

Indhold: Kongenshus-fredningen. — Dødsfald. — Hedeselskabets forretningsførere. — Et fortrinligt hegn. — Et vestjydsk grundforbedringsarbejde. — Det gensidige forsikringsselskab »Dansk Plantageforsikringsforening«. — Skal - skal ikke. — Fra hedeselskabets grundforbedringsvirksomhed. — Mindre meddelelser.

Kongenshus-fredningen.

Fredningskendelse afsagt den 21. september.

Ved kendelse af Fredningsnævnet for Viborg amtsrådsreds af 21. september 1949 er rammerne for fredningen af arealerne under »Kongenshus, mindepark for hedens opdyrkere« nu fastlagt. I samme kendelse er spørgsmålet om fredning af tilstødende arealer, men udenfor mindeparkens område foreløbig afgjort.

For mindeparkens vedkommende er der lagt fredningsservitut på ca. 1300 tdr. ld i overensstemmelse med resultatet af de langvarige forhandlinger, der har været ført mellem mindeparkens ledelse og naturfredningsforeningen. Den overenskomst, der nåedes mellem de interesserede, er tiltrådt af statsministeriet og lagt til grund for fredningskendelsen, og den erstatning, der skulle ydes mindeparken, udlignes af det statstilskud på 100 000 kr., som allerede er givet mindeparken. På denne måde får Viborg amt ingen udgifter ved fredningen af arealerne indenfor mindeparkens område.

I kendelsen hedder det:

Efter nævnets anmodning er der fra statsministeriet for så vidt angår de arealer, der tilhører mindeparken, stillet følgende forslag til servitut på disse arealer:

- »1) Arealerne fredes således, at tilstanden på dem ikke må forandres. De skal således henligge som hidtil i naturtilstand fortrinsvis som lynghede.
- 2) Der gives almenheden ret til at færdes på arealet i det omfang og efter de bestemmelser, som fastsættes i et af mindeparkens bestyrelse udarbejdet reglement. Reglementet skal godkendes af Fredningsnævnet for Viborg amt.
- 3) Det er navnlig forbudt:
 - a) at opføre bygninger af enhver art, herunder boder, skure eller an-



Fra slugterne ved Kongenshus, tegning af Johs. Bøch.

- bringe andre indretninger, der kan virke mispydende, herunder ledningsmaster og lign.,
- b) at opfylde søer og vandhuller eller at benytte disses bredder til henkastning af affald,
 - c) at foretage afgravning, opfyldning eller opløjning af det naturlige jordsmon,
 - d) at fjerne den på arealet stående naturlige hedevegetation,
 - e) at foretage beplantning af arealet.

Fra disse Bestemmelser gøres følgende undtagelser:

Fredningen omfatter ikke de arealer, som er udlagt til tilplantning som fredskovsplantage, nemlig Kongenshus plantage nr. 1 ved Grønhøj og Kongenshus plantage nr. 2 ved Kongenshus samt det areal ved Kongenshus, som er udlagt til opdyrkning. Grænserne for disse arealer fremgår af en original-kendelsen vedhæftet plan.

Det er tilladt på et passende sted at anlægge en mindeplads med mindesmærker for hedens opdyrkere og iøvrigt omfattende de fornødne veje, stier, parkeringspladser og bygninger m. v. Planerne vedr. mindepladsens udformning skal godkendes af formanden for Fredningsnævnet for Viborg amt.

Grusgravning til eget brug er tilladt, grusgravens placering skal godkendes af mindeparkens samlede bestyrelse. Eventuel tilladelse til grusgravning udover til eget brug skal tillige godkendes af formanden for Fredningsnævnet for Viborg amt.

Lyngslagning, bærplukning, indsamling af rensdyrlav og lign. er tilladt. Det er ligeledes tilladt at fjerne selvsået bevoksning, som ikke tilhører den naturlige hedevegetation.

Det er endvidere tilladt at anlægge de for arealernes drift og tilsyn fornødne vejforbindelser.

Det er tilladt at udføre de fornødne foranstaltninger til sikring mod brandfare langs veje og andre steder, hvor det måtte vise sig påkrævet.

- 4) Påtaleret har Fredningsnævnet for Viborg amt.
- 5) Ændringer i disse fredningsbestemmelser kan foretages med samtykke fra statsministeriet og overfredningsnævnet.

Nævnet har derefter drøftet sagen og enstemmigt vedtaget, at de mindeparken tilhørende arealer af Kongenshus hede mod en erstatning på 100 000 kr., jfr. forannævnte skrivelse af 12. novbr. 1948 fra statsministeriet, vil være at belægge med servitut som foreslået således, at erstatningen for fredningsservituten alene udredes af statskassen.

De Kongenshus mindepark tilhørende matr. nr., som den godkendte

fredningsservitut angår, er efter stedfunden sammenlægning og udstykning følgende:

Matr. nr. 1 a, Kongenshus, 2 e, Resen, 1 k, Rabes, alle af Resen sogn.

« « 1 h, 3 f, Grønhøj, 1 b, Resenfelde, Frederiks sogn.

« « 1 c, Sejbæk, Daugbjerg sogn.

Kendelsen vil derfor være at tinglyse som servitutstiftende på disse matr. nr.

DØDSFALD

Hofjægermester, Grev K. O. *Brockenhuus-Schack*, Barritskov, er efter mange års tiltagende sygdom afgået ved døden, 64 år gammel.

Fra 1935 til 1947 var grev *Brockenhuus-Schack* medlem af hedeselskabets repræsentantskab, valgt for Vejle amt.

Grev *Brockenhuus-Schack* var en af landets største skovejere, idet han foruden godsskovene ved Barritskov og Gram tillige ejede de store plantagekomplekser St. Hjøllund og Bredlund sydvest for Silkeborg. Han nærede en overordentlig varm interesse for skovenes drift og ikke mindst for udviklingen af hedeskovbruget.



Hedeselskabets forretningsførere.

Da hedeselskabets hidtidige forretningsfører for *Ikast* distrikt, stationsforstander *H. J. Windfeld-Hansen*, *Ikast*, er afgået ved døden, er dette hverv overtaget af overassistent *Villadsen*, *Ikast*.

— Da hedeselskabets hidtidige forretningsfører for *Sevel* distrikt, gårdejer *Sophus Pedersen*, *Egelund*, *Karup*, har ønsket at fratræde, er dette hverv overtaget af tømmermester *L. K. Jespersen*, *O. Feldborg*, *Skive*.

— Hedeselskabets hidtidige forretningsfører for *Dybvad* distrikt, planteavlskonsulent *J. Larsen-Ledet*, *Dybvad*, har på grund af manglende tid ønsket at afgive dette hverv, som derefter er overtaget af proprietær *Paludan Madsen*, *Solholt*, *Flauenskjold*.

Et fortrinligt hegn.

I fjor fik forstander *Petersen*, Lundgaard forsøgsstation ved Vejen, tilkendt De samvirkende Plantningsforeningers hædrende sølvbæger for sine overordentlige smukke læhegnsplantninger på forsøgsgården. Det er kilometerlange læhegn, praktisk taget altsammen seljerønhegn, der er vokset op her om agrene, langs vejene og



fol. H. S.

i skellene. Allerede på lang afstand kan man se de lange hegnsrækker, og når man nærmer sig forsøgsgården føler man det næsten som at være kommet ind i et udpræget skovlandskab. Velformede og tætte hegn dominerer overalt. De er gennemgående alle omkring 25 år gamle, således at de nu for størstedelens vedkommende allerede i en lang årrække har ydet fuld valuta for den plads, de optager, og det arbejde, der har været anvendt på dem. De fleste af dem er enkeltrækkede hegn, men et par steder, bl. a. langs landevejens ene side, har forstanderen plantet 2 rækker, nærmest landevejen tjørn og indenfor dette seljerøn. Som hosstående billede viser, er det blevet til et meget smukt læhegn, hvor tjørnen sikrer det tætte underlæ, medens seljerønneren rager til vejs og skaber overlæ — i fællesskab danner de en kombination, hvis lævirkning ikke kan være bedre. »Det er naturligvis et ikke helt ringe arbejde med at holde et sådant hegn«, siger forstanderen, »tjørnen bliver klippet en gang om året ud imod vejen, og seljerønneren ind mod marken,

det sidste sker fra en vogn, der kører langs hegnet. Tjørnen er gårdens visitkort udadtil, og det kan man godt ofre noget arbejde på at holde fint, men iøvrigt er der ingen tvivl om, at vore læhegn betaler sig og betaler for det arbejde, vi lægger i dem!«

has.

Et vestjydsk

grundforbedringsarbejde

På hedeselskabets årsmøde redegjorde direktør Niels Basse for kultiveringsarbejdet i Donskjær og Sivekjær. Vi gengiver her redegørelsen:

I foråret 1946 modtog hedeselskabet anmodning om at udarbejde projekt for afvanding og opdyrkning af Donskjær og Sivekjær.

Arealerne, der er beliggende 14—15 km i vest-nordvestlig retning fra Holstebro eller 3—4 km nord for Bur stationsby, danner ligesom en naturlig fortsættelse af de fra Naur til Møborg værende lave mose- og kærarealer, benævnt Gjedmose, Lindtorpmose, Sortemose, Donskjær og Sivekjær.

Mod nord og vest begrænses arealerne af statens hede- og skovarealer, henholdsvis af bakkedraget ved Donskjærhuse og Hyldahlgaarde, mod øst og syd af Hestbækken, henholdsvis Damhusaaen.

Donskjær og Sivekjær henligger som delvis afgravet mose. Det nuværende tørvelag, der er vekslende fra 15—50 cm, er ofte sandblandet. Underbunden består af finere på sine steder grovkornet sand, undertiden lereller klægblandet.

På grund af den høje grundvandstand i arealerne har en opdyrkning hidtil været frugtesløs. Man har forsøgt, men det har vist sig, at arealerne efter få års forløb igen blev sivbevokset. Ingen kulturplanter kan trives under de herskende forhold. Kun de højstliggende jorder — som regel de dårligste — anvendes i sædskiftebrug. Der findes derfor kun en ringe og spredt bebyggelse ved arealernes østlige og vestlige begrænsning, medens langt den største del henligger lyngbevokset; hist og her findes en parcel, hvor ejeren forsøger at fravriste jorden det under de forhåndenværende forhold mest mulige udbytte.

Arealerne har hidtil været afvandet til 3 mindre, offentlige vandløb, men på grund af recipientens, Damhusaaens, høje vandstand, arealernes flade udstrækning og vandløbenes forfald, betød denne afvanding såre lidt. I stærke afstrømningsperioder var således al færdsel gennem mosen umulig, ja ofte livsfarlig.

Ved et af hedeselskabet udarbejdet og senere af statens landvindingsudvalg godkendt projekt vedrørende uddybning af Damhusaaen og Hestbækken bliver der imidlertid nu skabt betingelser for en effektiv afvanding og senere opdyrkning af arealerne i Donskjær og Sivekjær.

1. *Afvandingen* skal efter projektet foregå ved hjælp af kanaler og rørledninger fordelt over et interesseret areal på ca. 370 ha, således at samtlige slugter er inddraget under afvandingen. Hvor kanalerne passerer mindre højdedrag, er der for at undgå kostbare sikringsanlæg i åbne kanaler nedlagt rør, ligesom enkelte afvandingsanlæg helt agtes udført som rørledninger. Kanal- eller hovedrørledningssystemet er endvidere udbygget således, at deciderede lavninger og slugter afvandes ved hjælp af mindre rørledninger. Ved at placere kanaler og ledninger på denne måde vil en detaljafvanding efter al sandsynlighed være unødvendig, hvilket også foretagne undersøgelser og forsøg i mosen viser.

Man har således efter arbejdets igangsættelse med bestemte mellemrum tværs gennem arealerne og i indnivelleret dybde i forhold til projekteret kanalbund nedgravet vandstandsør. Vandstanden i disse rør er målt hveranden dag. Nedbør er opnoteret, og afstanden fra den opgravede kanal til vandstandsøret er registreret, efterhånden som arbejdet skred frem. Disse undersøgelser gav til resultat, at man efter den projekterede afvanding kan forvente, at så godt som alle arealer vil være tilfredsstillende afvandet.

Da det er vor erfaring, at arealer som dette med høj grundvandstand og bakketryk ofte viser en usædvanlig stærk afstrømning, og der ofte kan iagttages »falsk« topografisk opland, blev rørledningerne projekteret til at kunne bortføre 1,5—2,0 l/sek./ha (normalt 0,8—1,0 l/sek./ha).

Denne overdimensionering af ledningerne har senere vist sig at være heldig, idet det straks ved arbejdets påbegyndelse viste sig, at der var usædvanlig meget vand i undergrunden.

Efter ministeriel godkendelse af projektet blev arbejdet påbegyndt i foråret 1948, og på nuværende tidspunkt er der allerede udført en væsentlig del af afvandingsprojektet. Damhusaaens regulering og uddybning, der først skal tilendebringes, før samtlige kanaler i den østlige side af arealerne kan udføres, vil sikkert lægge sig lidt hindrende i vejen for det resterende arbejde, men antagelig vil afvandingen være tilendebragt i foråret 1950.

2. Efterhånden som afvandingen skrider frem, tages der fat på opdyrkningen af arealerne. Det er således hensigten at pløje og fræse alle afvandede, uopdyrkede områder i sommeren og efteråret 1949.

De høje og tildels jævne arealer pløjes i 30—40 cm's dybde, alt efter tørvelagets tykkelse, efterfulgt af knivharvning, medens de omgravede og kuperede parceller fræses. Hvor overfladen er udpræget ujævn, foretages en planering samtidig med fræsningen, ligesom buske, spredt ud over arealerne, ryddes. Opdyrkningen omfatter ialt ca. 270 ha.

3. Da kun få parceller er tilført kalk eller mergel og en sådan tilførsel er ubetinget påkrævet, eftersom reaktionstallet i de umerglede arealer hovedsagelig ligger mellem 4,0 og 5,0 og i de før-merglede omkring 5,0—6,0, er det hensigten, efterhånden som afvandingen og opdyrkningen fuldføres, at lade arealerne mergle, idet de før-merglede agtes tilført gennemsnitlig 9 t pr. ha og de umerglede 27 t pr. ha, ca. 270 ha agtes merget.

Ved foretagne mergelboring i Donskjær har det vist sig, at der i det sydøstlige hjørne af arealerne ind mod Damhusaaen findes så store mergelforekomster, at samtlige arealer med lethed kan skaffes mergel. Kvaliteten er som den anerkendte Damhusaa-mergel, der indeholder 40—50 % kulsur kalk i tørstoffet.

4. Igennem Donskjær og Sivekjær anlægges, når førnævnte arbejder er afsluttet, færdselsveje. En øst-vestgående og en syd-nordgående. Vejene, der anlægges som almindelige jordveje, udbygges med vejgrøfter, overkørsler m. v. og anlægges med 8 m, henholdsvis 6 m vejbane, hvorved de til sin tid bliver i stand til at optage gennemgående trafik, hvilket i høj grad kan påregnes, især for den øst-vestgående vejs vedkommende.

Vejene, der sættes i forbindelse med det bestående kommunale vejnet, optages på vejregulativet som kommuneveje og vedligeholdes af de interesserede kommuner.

5. Eftersom den i sin tid foretagne udparcellering af Donskjær og Sivekjær sikkert kun er foretaget med tørveskær for øje, har jordfordelings-spørgsmålet, hvad arrondering og beliggenhed angår, afgjort spillet en mindre væsentlig rolle. Resultatet er i hvert fald blevet, at parcellerne praktisk talt ikke lader sig udnytte effektivt i det moderne landbrug, idet der findes parceller med kun få meters bredde, og længder der ofte kan være 1—2 km.

Dette forhold er praktisk talt samtlige lodsejere enige om bør ændres, hvorfor jordfordelingskommissionen for Ringkøbing amtsråds-kreds da også på lodsejernes opfordring er gået i gang med at udarbejde en ny jordfordelingsplan.

Ved denne jordfordeling vil der blive taget videst hensyn til alle ønsker angående de enkelte parcellers arrondering, størrelse, placering, bonitet m. v., ligesom anlæg af parcelveje tages med i betragtningerne.

Uisolerede

YDERVÆGGE

er direkte gigtbefordrende!

- ★ Og megen sygdom opstår ved kulde og træk. Sørg for i tide at få Deres kolde, brændselsslugende vægge isolerede — og anvend det danske fabrikat

Danatex træfiberplader

eller

Troldtekt træbetonplader

I tilgift får De en årlig tilbagevendende brændselsbesparelse, og De kan nøjes med et **mindre** og derfor **billigere** varmeanlæg

Forlang udtrykkelig ovennævnte fabrikater!

Hver plade er stemplet — det er Deres garanti!

**Fås hos tømmerhandlere samt forhandlere
af bygningsmaterialer over hele landet**

Hovedforhandlere:

Øst for Storebælt:

Axel Prior Aktieselskab

Bredgade 33, København K., telefon Central 23

Vest for Storebælt:

A/S L. Hammerich & Co.

Grønnegade 57-59, Aarhus, telefon 7050 (fl. linier)



Aktieselskabet

BRØDRENE BRINCKER

Greisdals Hammerværk pr. Vejle — Grundlagt 1867

Specialitet: Tørvegrebe, tørvespader, drænværktøj, lyngleer.

Alle slags grebe, forke, spader, roehakker, høstleer og haveredskaber leveres med fuld garanti.

Det gensidige forsikringsselskab

Dansk Plantageforsikringsforening

tegner forsikring for genplantningsværdien for nåletræsplantager overalt i Danmark. — Indskud een gang for alle 1 kr. pr. ha. Årlig præmie pr. ha 30 øre, minimum 2 kr. Vedtægter og indmeldelsesblanketter ved henvendelse til

FORENINGENS KONTOR I VIBORG

Telefon 1340



AKTIESELSKABET

SKARREHAGE MOLERVÆRK



Katalog sendes

gratis paa

Forlangende

Mejeriernes og Landbrugets ULYKKEFORSIKRING

Telefon 14350
Gensidigt selskab



Reventlowgade 14
København V.

Ansvarsforsikring

Automobilforsikring



TRÆLØSE PR. HERLUFMAGLE — TLF. SKELBY 83
Under kontrol af Sydsjællands Planteavlssudvalg

Jordbrugskalk
Mergel



„Sct. Knuds Gaard“
ODENSE . Telef. 38 (5 lin.)

Danatex træfiberplader

100 % dansk — mod kulde, fugt og lyd

AXEL PRIOR Akts.

A/S L. HAMMERICH & Co.

Bredgade 33 - Centr. 23
København K.

Grønnegade 57-59 - Tlf. 7050
V. Ringgade - Århus

AERGLIT
DANSK SIKKERHEDSPRÆNGSTOF

Jord, der ønskes afhændet, overtages af statens jordlovsudvalg til oprettelse af statshusmandsbrug.

6. *Omkostningerne* ved afvanding, opdyrkning, mergling og vejanlæg er anslået til 600 000 kr. Deraf yder staten 55 % af samtlige udgifter til afvanding, opdyrkning og vejanlæg, medens merglingsomkostningerne ikke berettiger tilskud.

Efter fradrag af tilskud vil den gennemsnitlige udgift pr. ha ifølge kalkulationerne udgøre ca. 964 kr. eller ca. 530 kr. pr. tdr. ld. De årlige udgifter til afdrag og renter, i den den 20-årige periode, vil andrage ca. 73 kr. pr. ha eller ca. 40 kr. pr. td. ld.

Da arealerne hidtil har henligget i omtrent værdiløs tilstand og jorden er af naturlig frugtbar beskaffenhed, vil arbejdets gennemførelse være en god økonomisk foranstaltning, der tillige tilvejebringer betingelser for oprettelse af mange nye landbohjem og for supplerung af bestående brug med god tillægsjord.

Det gensidige forsikringselskab

»Dansk Plantageforsikringsforening«

Den 29. september holdt »Dansk Plantageforsikringsforening« repræsentantskabsmøde på hotel »Klitrosen«, Slettestrand. Formanden for repræsentantskabet, godsejer *J. Kiildsen*, Lynderupgaard, indledede mødet med at udtale mindeord om foreningens afdøde repræsentant for Holbæk amt, gårdejer Jakob Jakobsen, Gudmindrup.

Af direktør *Steenstrups* beretning fremgik det, at der ialt pr. 1. april 1949 var 1417 forsikringer med et areal på 56 102 ha. Der er i regnskabsåret 1948—49 tilmeldt 57 nye plantager med ialt 1620 ha og i samme tidsrum er afgået 28 plantager med et areal på 882 ha. I tidsrummet 1. april—1. september 1949 er tilmeldt 662 ha, således at der pr. 1. september er forsikret ialt 56 764 ha. Fordelt på 3 plantager har foreningen i 1948—49 i refunderede erstatninger modtaget ialt 1879 kr. og til 19 plantager har foreningen i regnskabsåret udbetalt i skadeserstatninger 21 157 kr. I 1949 er kun anmeldt 1 brand omfattende et areal på 0,025 ha. Pr. 1. september 1949 var forsikringsforeningen erstatningspligtig for et beløb på 123 366 kr. Pr. 1. april 1949 havde foreningen en obligationsbeholdning på 189 100 kr. Hertil kommer kassebeholdningen på 27 591 kr. Den årlige renteværdi sættes til ca. 8000 kr., medens præmiæværdi + indskud for 1949—50 vil beløbe sig til ca. 19 000 kr.

Regnskabet, der gengives andetsteds i tidsskriftet, blev forelagt og godkendt.

Følgende repræsentanter blev genvalgt: Thisted amt: Proprietær *P. Eriksen*, Bedsted. — Aabenraa amt: Konsul, direktør *Kr. Hansen*, Aabenraa. — Ribe amt: Direktør *O. Vang Lauridsen*, Vejen. — Svendborg amt: Gårdejer *Jens P. Pedersen*, Svanninge. — Øernes amter: Skovrider *P. H. Lassen*, Vemmetofte. Nyvalgt blev for Vejle amt: Lærer *Rasmus Mortensen*, Lindeballe, og for Holbæk amt: Proprietær *J. Engberg*, Ourø. Godsejer *J. Kiildsen*, Lynderupgaard, genvalgtes til formand for repræsentantskabet og direktør *O. Vang Lauridsen*, Vejen, til næstformand. — Som kritisk revisor genvalgtes direktør *F. C. Winther*, Brønderslev, og som suppleant direktør *Vang Lauridsen*.

Repræsentantskabet vedtog en tilføjelse til vedtægterne med følgende ordlyd:

»Foreningen kan ved genplantning af brandlidte arealer kræve udlagt et 15 m bredt bælte med løvtræ eller lærk langs de gennem arealet førende offentlige veje.«

D. P.

Skal — skal ikke.

Det er synd at skære seljerønnen ned! hører man ofte ellers fornuftige folk sige. De synes, at seljerønnen er så pæn, når den gror til, men de glemmer, at dens værdi som lægiver bliver problematisk, og at formålet med dens plantning dermed svinder væk, når man undlader nedskæringen og dermed heller ikke får den tidlige forgrening frem.

Hosstående 2 billeder viser to rækker seljerøn, plantet på ensartet jord i fortsættelse af hinanden og plantet samme dag i nærheden af vejen. Men den første række fik lov at stå uden nedskæring, medens den anden blev skåret ned. Forskellen i udviklingen er øjensynlig. Den første række er skudt i vejret uden forgreninger forneden, så vinden kan slå uhindret igennem og skabe undertræk, medens den anden række som følge af rettidig nedskæring har fået



foto. H. S.



foto. H. S.

en tidlig forgrening med en langt større og bedre virkning som læhegn.

Endnu kunne det første læhegn vel udbedres ved at skære f. eks. hvert andet træ ned til ca. 25 cm over jorden. Allerede året efter ville det skyde kraftigt og i løbet af nogle få år kunne man så nedskære de tilbageværende. Forholdet er endda det tillokkende, at en gammel seljerøn, der skæres ned, som regel skyder langt flere skud end en ung, så der her var chance for alligevel at få et ekstra fint hegn.

has.

Fra hedeselskabets grundforbedringsvirksomhed

Fra distriktskontorerne under hedeselskabets mose- og engafdeling foreligger der en opgørelse over arbejdet i august måned 1949.

Det fremgår heraf, at der i månedens løb er fuldført 284 arbejder omfattende 1301 ha til en samlet udgift af 1 414 435 kr. Heraf var 272 drænings- og kultiveringsarbejder omfattende 925 ha (udgift 1 149 540 kr.) og 12 vandløbsreguleringer med et interesseret areal på 376 ha (udgift 264 895 kr.).

Derudover er der i samme måned ved samtlige distrikter færdigprojekteret og tilstillet rekvirenterne 292 arbejdsplaner omfattende 1412 ha til en overslagssum af 1 582 710 kr. Heraf var 275 drænings- og kultiveringsplaner omfattende 949 ha (overslagssum 1 142 370 kr.) og 17 vandløbsreguleringer med et interesseret areal på 463 ha (overslagssum 440 340 kr.).

C. V. S. L.

Mindre MEDDELELSER ★

Sveriges skove omfatter ifl. »Skogen« ialt 30,1 mill. hektar, hvoraf de 22,6 mill. hektar er produktiv skov. 137 000 hektar heraf ejes af staten.

*

En mindesten

er på foranledning af Ebeltoft byråd afsløret i Ahl plantage ved Ebeltoft for den i 1903 afdøde postkontrahent *L. Steensen*, som i sin tid tog initiativet til den 150 tdr. ld. store plantages anlæggelse.

*

Plantningsselskabet Sønderjylland

Plantningsselskabet Sønderjylland holdt den 22. september generalforsamling i Fredericia. Den fungerende formand, konsul *Muus*, Odense, mindedes til indledning selskabets mangeårige formand, afdøde lensgreve Schack, Schackenborg. Selskabets direktører, skovrider *Fromsejer* og afdelingsleder *Steenstrup* redegjorde for en række mere interne forhold. Det fremgik bl. a. heraf, at arbejdet i de to plantager, der med planteskolerne nu ialt omfatter ca. 840 ha, har gået tilfredsstillende. Driftsregnskabet balancerede med 25 225 kr., medens status balancerede med 489 938 kr. Planteskolerne har leveret planter for ca. 200 000 kr. Til plantnings- og kulturudgifter i plantagerne er anvendt 38 160 kr.

I stedet for afdøde lensgreve Schack og for konsul *Muus*, der ønskede at udtræde af bestyrelsen, supplerede denne sig med amtmand *Clausen*, Tønder, og forpagter *H. Hinrichsen*, Trøjborg. De øvrige valg var genvalg. Til formand for bestyrelsen valgtes bankdirektør, borgmester *J. Paulsen*, Tønder, og til næstformand overretssagfører *Hulegaard*, København.

*

Medlem af hedeselskabets repræsentantskab, rentier *N. C. Nielsen*, Langholt, fyldte den 9. oktober 75 år.

*

Dover plantage

i Thy har i det forløbne år haft et driftsoverskud på 1172 kr. Status balancerer med 96 592 kr. Der har været en kulturudgift på 14 882 kr., omfattende 7,9 ha med nåletræ og 2,4 ha med løvtræ. Der udbetales 4 % i udbytte.

*

Sdr. Herreds plantage

på Mors har holdt generalforsamling under ledelse af formanden, gårdejer *Laust Søndergaard*, Redsted, der i årets løb havde afløst proprietær *N. Overgaard*, Damsgaard, der på grund af svigtende helbred var fratrædt efter at have været formand siden 1921. Regnskabet balancerede med 93 050 kr. og sluttede med et overskud på 2110 kr. Plantagens nettoudbytte havde været 7660 kr. Der var anvendt 11 324 kr. til kulturudgifter. I udbytte udbetales 6 %. Til nyt medlem af bestyrelsen valgtes *Bertel Overgaard*, Damsgaard.

*

I Polen ryddede tyskerne under krigen ca. 2 mill. hektar skov, medens der under hele perioden 1918—39 ialt blev renhugget 800 000 ha. Grænse-reguleringen efter 1945 har formindsket Polens skovarealer til 6,2 mill. ha eller 16 % mod 21 % før krigen. I 1947 nyplantedes 88 550 ha og huggedes 105 mill. m³, og der er med store årlige udgifter lagt et skovprogram, hvorefter skovarealerne skal bringes op til 30 % af landets areal. Staten ejer i dag de 84 % af alle skovarealer i Polen.

Anvend kun



ORIGINALE

RIMAS RESERVEDELE

til briketpressere, formbrændselspressere,
formtørvspresere og ælteværker.

RINGSTED JERNSTØBERI & MASKINFABRIK A/S

Alt i cementvarer,

rør i alle gængse størrelser efter ingeniørf. normer.
Tjæreborg cementstøberi.

Hurtig levering. Telefon 21. Reel betjening.

Nivaagaard Teglværk

Nivaa telefon nr. 9

DRÆNRØR . MURSTEN . TAGSTEN

Aktieselskabet

GYRO

Skive Jernstøberi
og Maskinfabrik



Røde — 2" — 12" — Drænrør.

Forlang tilbud.

Akts. Frederiksholms Tegl- & Kalkværker.
Rosenørnsallé 18. — København V. — Central 282.

Kjellerup Betonvarefabrik

ved I. T. BIRK . Telefon 45 Kjellerup
Efter kl. 17: Rødkjærsbro telefon 14

Fører kun Δ mærkede varer.

Alle arter betonvarer til afvanding og kloak føres.
FORLANG TILBUD

STRYG elektrisk ...

A/s Fiskbæk Briketfabrik

Herborg 12

HAMMERUM HERREDS

Spare- og Laanekasse

Herning - Tølf. 10 . 314

Østergade 8

Kontortid: 10-12,30 og 14,30-17

Dansk Landbrugs- og Handelslaboratorium

ved R. KROGH

ODENSE

Telefon 1731 . 2 lin.

Røde drænrør 2" — 12"

- Fredenshøj
- Teglværk

Aabenraa . Telefon 2127

SPRIT 
til teknisk Anvendelse.

N.
K.
T.

"DANSK STAALGÆRDE"

FRA 1/2 NORDISKE KABEL- OG TRAADFABRIKER

BEDSTE OG BILLIGSTE
MEGN TIL

KREATURFOLD, HAVE,
MARK, SKOV ETC.



Faas hos enhver Iænkraemmer og Købmand.

N.
K.
T.

Alt i prima røde drænrør.

Silkeborg, Herning og omliggende
teglværkers salgskontor

Torvet 6, Silkeborg

Telefon 1200

repræsenterende følgende værker:

A/S Lysbro Teglværker.

De Forenede Teglværker,
Lysbro.

Bøgild Teglværk, Lysbro.
Vinderslevgaard Teglværk.
Paarup Teglværk.

Bjødstrup Teglværk.

Gjern Teglværk.

Visgaard Teglværk.

Højris Teglværk, Ikast.

De Forenede Midtjydske
Teglværker, Herning.

Teglværkernes

Salgskontor

Esbjerg

Telef. 265-546

DRÆNRØR

2"-15"

Mursten . Tagsten

FYENS LANDMANDSBANK ODENSE

Vestergade 33 - Telf. 46 (6 Lin.) - Rigst. 36

Åben 9 $\frac{1}{2}$ —12 $\frac{1}{2}$ og 14—16, lørdag 9 $\frac{1}{2}$ —12 $\frac{1}{4}$
Udfører alle bankforretninger

Brønderslev Cementstøberi

Telefon 34 Brønderslev
v/ Søren Nielsen

er altid leveringsdygtig i
såvel landbrugsrør som
mufferrør i alle dimensio-
ner. - Dansk Ingenfor-
renings normer.

"Cimberia"

Tømmerhandel

Aktieselskab

AABENRAA

Indhent tilbud

i Forsikring skal man ha'..

BALTICA

J. CHR. PETERSENS
PAPIRHANDEL

„Hvælvingen“
ved Nikolaj Taarn

KØBENHAVN K.

Hovedforhandler
af statens papir

Skive
Discontobank

Kontortid 9-12 og 2-5

Filial i Haderup

Telefon 58

Sydvestjydske Teglværkers Salgskontor Ølgod

Telefon 59

Petersværk Betonvare-Industri.

Nørresundby. - Tlf. 1055 (2 lin.)

Alt i betonvarer efter D. S. 400.
Rensearløget »Ringtanken« (Dansk patent nr. 59820).
Egne fremstillingsmetoder af højeste standard.

RØDE DRÆNRØR

føres altid på lager fra 2" til 8". — Tilbud til tjeneste.

A/S Gammelgaard Teglværk.
Telefon 187. Skive.

Stenvad

Cementstøberi

Telf. 6 Stenvad

Arnold Westmark

Alle \triangle mærkede rør føres
Altid leveringsdygtig

RESENBRO

CEMENTSTØBERI

v/ ingeniør C. G. Madsen
Telefon 34

Prima betonrør efter dansk
ingeniørforenings normer.

Mrk. \triangle i alle gangbare di-
mensioner fra 10—60 cm så-
vel med som uden muffe.
FORLANG TILBUD

Aktieselskabet

L. Hammerich & Co.

Specialforretning i bygningsartikler.
Grundlagt 1854. Tlf. 7050 (3 linier)

Århus

Krogsgades Cementstøberi

v/ J. C. Halvorsen & Sønner.

Kontor:
Dannebrogsgade 22, Århus.
Telefon 5019—5020.

Ny fabrik i Vejlbj.
Tlf. Riisskov 9319.

Alt i betonvarer D. S. 400.

Skive Cementstøberi

KNUD ØSTERGAARD
Telefon 921

Normrør

med garantimærket \triangle
Imprægnering
Brøndrør

HORNBÆK

CEMENTVARE- OG MØRTELFABRIK

Marius Ødum

Telef. 400 Randers

Bjerringbro

Cementvarefabrik

ved Th. Petersen

Telf. 111, Bjerringbro

✱

ALLE

\triangle MÆRKEDE RØR

Imprægnerede
og uimprægnerede

Stort lager

Altid leveringsdygtig

RØDE DRÆNRØR

TAGSTEN

MURSTEN

=

Kählers Teglværk

Korsør

Røde Drænrør

indtil 16" diameter

A/S Hvorslev Teglværk
pr. Ulstrup - Telefon 67 Ulstrup

Midtjydske Betonvarefabrikker

Fabrik & lager —

Telf. Herning 476

Herning & Lind.

Telf. Lind 45

Lager af \triangle mrk. betonvarer

HØJSLEV TEGLVÆRKER A/S

Prima, røde drænrør

i størrelse fra 2 til 15 tommer

Indhent tilbud

Tlf. Højslev 3

Midtjydske Teglværkers Salgskontor

Telefon Skive 1030

S. m. b. A.

Telefon Viborg 1330

Alle størrelser i drænrør leveres



SKOVFRØKONTORET

JOHANNES RAFF & SØN NORMASVEJ 21 · KØBENHAVN-VALBY · TELF. VALBY 3

Leverer alle Arter Skovfrø efter forudgaaende Undersøgelse ved Statsfrøkontrollen i København samt med nøje Angivelse af Proveniens. — Prisliste sendes paa Forlangende.

FRØKONTORET
(for undersøgt markfrø)
— Grundlagt 1887 —
KOLDING
Telefon 43

A/S **Skive Markfrøkontor**
Grundlagt 1896
Telefon 94 Skive
FRØAVL - FRØHANDEL

PALUDANS
PLANTESKOLE

- - KLARSKOV - -
130 tdr. land

*Skovplanter,
hæk- og hegnsplanter,
allétræer*

Forlang prisliste
TELEFON KLARSKOV NR. 9



Brostrøms
Planteskole

VIBORG
ved C. Nielsen
Telefon 42

leverer alle
planter for have,
mark og skov
*Haardføre og veldrevne
arter for ethvert formaal*

Hulkjærhus
Planteskole
RØDKJÆRSBRO
Telefon Ans 25

*Planter til skove,
læhegn og have*

**Herning Hede-
& Discontobank**

10-12¹/₂, 2¹/₂-5
Telefon 5 · 275 · 720

Sophus Berendsen A/S

V. Farimagsgade 41 · København V.
Kannikkegade 18 · Aarhus

ALT I ENTREPRENØRMATERIEL

Leverander til Hedeselskabet

Varde Bank

Esbjerg afdeling

Kongensgade 62
og fiskerihavnen

Fræsning

af eng og mose samt pløjning
og grubning af planteriller
udføres med nye maskiner.

Vagn Jensen,
Vesterlund.

Telefon Vester 31 u.

**Randers
Planteskole**

v. Petri Petersen
Telefon 423

Alt i haardføre
og veludviklede planter
til have, mark og skov

Frøavlscentret

HUNSBALLE

Holstebro · Tlf. 353
Frøavl og frøhandel

Rødkjærsbro Cementvarefabrik
ved I. T. BIRK · · · · · Telef. Rødkjærsbro 14

Fører kun Δ mærkede varer.

Alle arter betonvarer til afvanding og kloak føres.
FORLANG TILBUD

Trifoliums Frø
giver stor Høst.

Det gensidige forsikringselskab
»Dansk Plantageforsikringsforening«.

Driftsregnskab for året 1. april 1948—31. marts 1949.

<i>Indtægt.</i>		<i>Udgifter.</i>	
Kassebeholdning pr. 1/4 1948..	Kr. 30.337,85	Udbetalte erstatninger.. . . .	Kr. 21.157,62
Indskud af 1478 ha à 1 kr. . .	« 1.478,00	Abonnement på Falcks red-	
Præmie	« 17.060,05	ningskorps	« 3.860,55
Renter	« 7.478,32	Herning brandvæsen	« 1.085,23
Refunderede erstatninger.. .	« 1.879,05	Erstatning for brændt motor-	
Hedeselskabets andel i Falck		cykle	« 1.000,00
abonnement	« 828,00	Ducører m. v.	« 113,65
Hedeselskabets andel i over-		Oversættelseskonkurrence i	
sættelseskonkurrence i He-		Hedeselskabets Tidsskrift . .	« 581,00
deselskabets Tidsskrift.. . .	« 228,00	Administrationsudgifter	« 5.633,51
1 udtr. obligation	« 1.000,00	Kassebeholdning pr. 31/3 1949	« 27.591,42
2 udtr. obligation. à 4.000 kr.			
÷ køb af to obl. à 4.000 «			
	« 733,71		
	<u>Kr. 61.022,98</u>		<u>Kr. 61.022,98</u>

Status pr. 1. marts 1949.

<i>Aktiver.</i>		<i>Passiver.</i>	
Beholdning af obligationer,		<i>Reservefond:</i>	
norm. 189.100 kr.	Kr. 161.552,50	For sidste år.. . . .	157.579,35
Kasse-, bank- og girobehold-		Årets underskud	43.435,43
ninger	« 27.591,42		
			Kr. 114.143,92
	<u>Kr. 189.143,92</u>	<i>Tekniske reserver:</i>	
		Skadesreserve.. . . .	« 75.000,00
			<u>Kr. 189.143,92</u>

Viborg i april 1949.

B. Steenstrup.
 Direktion.

/ Kasserer.
 P. Ditlev Petersen.

I bestyrelsen for Det gensidige forsikringselskab »Dansk Plantageforsikringsforening«.

Slettestrand, den 29. september 1949.

Chr. Lüttichau.

A. Olufsen.

A. Holm.

Regnskabet revideret. Intet at bemærke.

Fr. Heise.

F. C. Winther.

L. KRISTENSEN

REMINGTON OG REMTOR
 SKRIVEMASKINER

DANMARKS ÆLDSTE
 SKRIVEMASKINE-FIRMA

FREDERIKSBERGGADE 1 A
 KØBENHAVN K.

**TAANUM
 TEGLVÆRK**

RANDERS

PRIMA DRÆNRØR
 2"-16"

Telefon 21 Taanum

Carlo Mortensen

Bogtrykkeri
 & kartonnage

**Røde
 Drænrør**

fra 2"-12" haves
 altid på lager.
 Forlang tilbud.

»Sofienlund«
 Teglværk.
 Telefon 10 Ulstrup.

**Vejle Bolte-
 & Møtrikfabrik**

Grundlagt 1899
 Telefon 2120

Telegr.-Adr.: Boltefabriken

Alle slags bolte, skrue
 og skinespiger

VIBORG
 St. Sct. Mikkelsgade 21
 Telefon 355

Marsø Støbejerns



AKTIESELSKABET
N.A. Christensen & Co.
KGL. HOFLEVERANDØR
NYKØBING MORS

Redaktionsudvalg: Afdelingsleder, civilingeniør J. Parbo (formand),
afdelingsleder, skovridder B. Steenstrup og botaniker N. C. Nielsen.

Redaktør: Har. Skodshøj.

Carlo Mortensens Bogtrykkeri, Viborg